

中華民國 105 年度

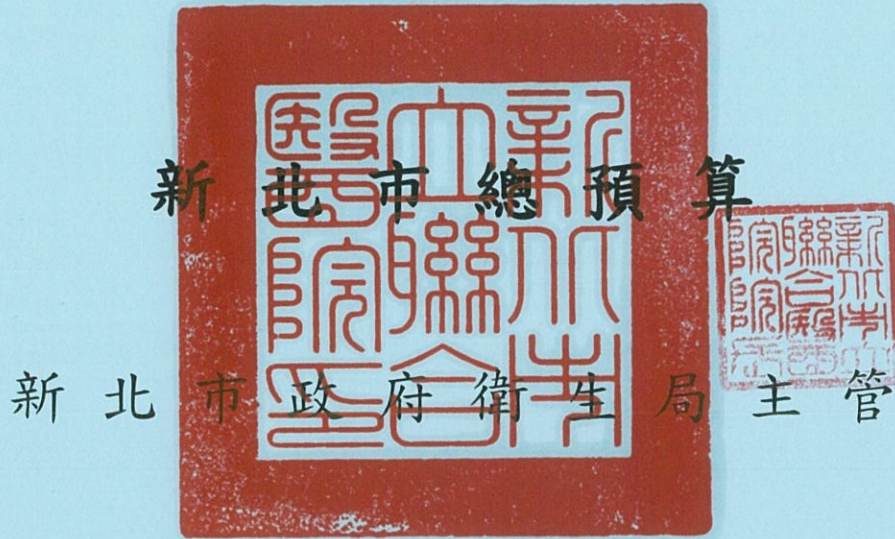

新北市醫療作業基金
新北市立聯合醫院

附屬單位預算之分預算
(非營業部分)

(法定版)

新北市立聯合醫院編

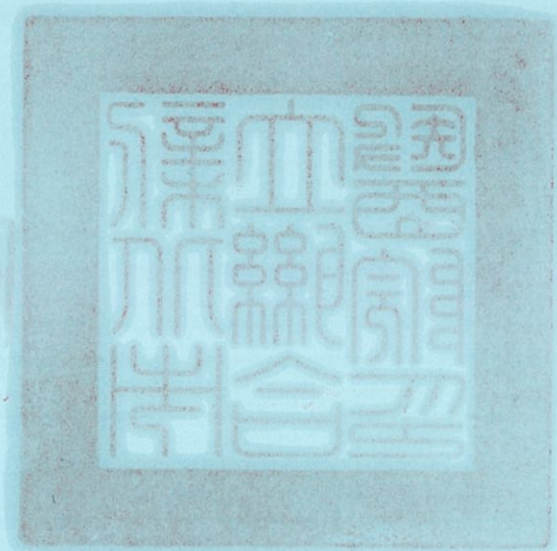

新北市立聯合醫院
新北市醫療作業基金

目次

中華民國105年度

一、業務計畫及預算說明	第	1-7	頁
二、預算主要表			
1、收支預計表	第	8	頁
2、餘絀撥補預計表	第	9	頁
3、現金流量預計表及補充說明	第	10-11	頁
三、預算明細表			
1、收支明細表			
(1)醫療收入明細表	第	12	頁
(2)其他業務收入明細表	第	13	頁
(3)業務外收入明細表	第	14	頁
(4)醫療成本明細表及說明	第	16-36	頁
(5)管理及總務費用明細表及說明	第	37-39	頁
(6)研究發展及訓練費用明細表及說明	第	40-43	頁
(7)其他業務費用明細表及說明	第	44-48	頁
(8)業務外費用明細表及說明	第	49-50	頁
2、現金流量運用明細表			
(1)無形資產明細表	第	51	頁
(2)固定資產建設改良擴充明細表	第	52-53	頁
(3)固定資產建設改良擴充資金來源明細表	第	54	頁
(4)固定資產建設改良擴充計畫預期進度明細表	第	56-57	頁
(5)資產折舊明細表	第	58	頁
(6)資產報廢明細表	第	59	頁
四、預算參考表			
1、預計平衡表	第	60-62	頁
2、5年來主要營運項目分析表	第	63	頁
3、員工人數彙計表	第	64	頁
4、用人費用彙計表	第	66-67	頁
5、各項費用彙計表	第	68-71	頁
6、增購及汰舊換新管理用公務車輛明細表	第	72	頁
7、補辦預算明細表	第	73	頁

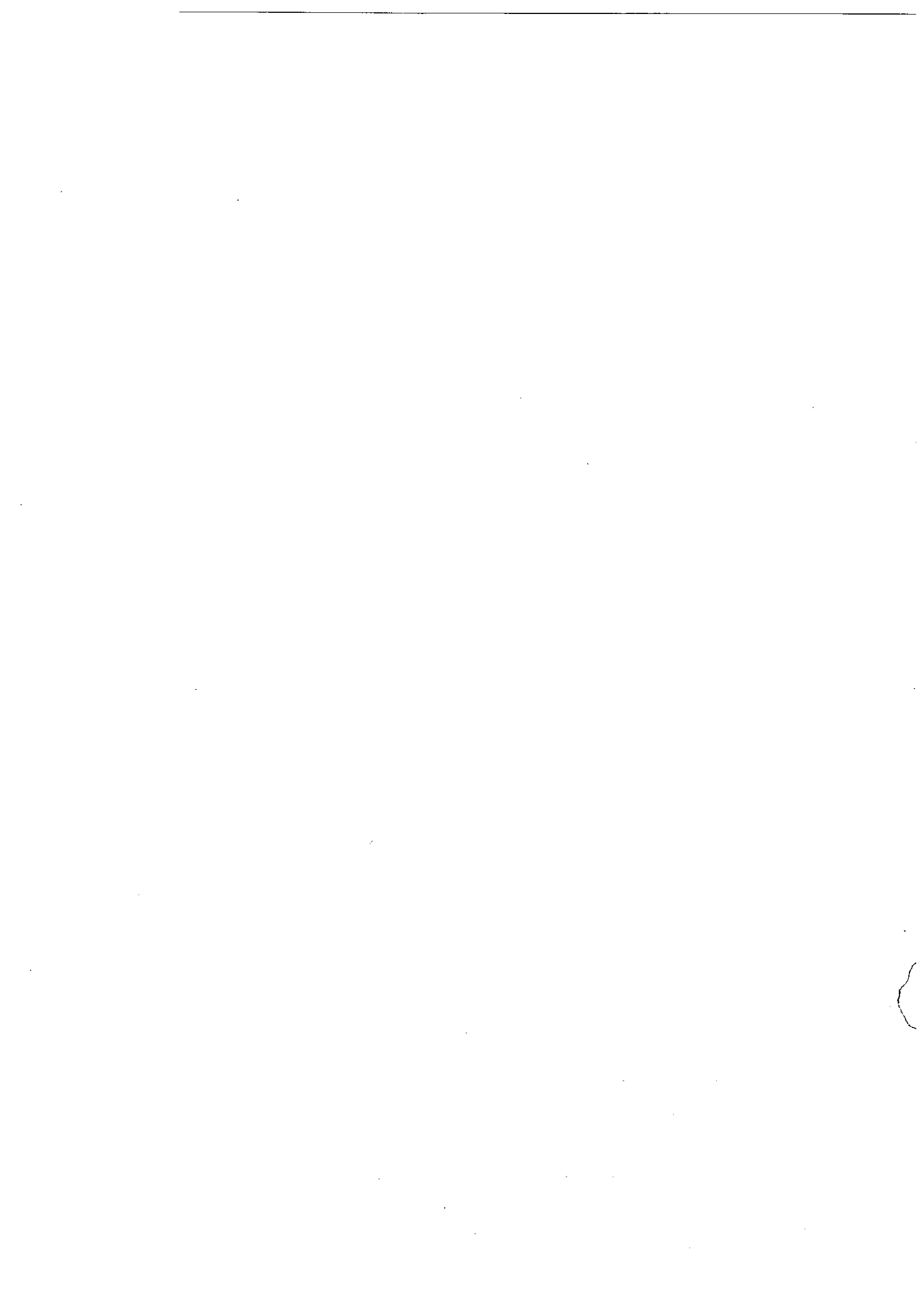

新北市立聯合醫院
新北市醫療作業基金
業務計畫及預算說明

中華民國 105 年度

壹、基金概況：

一、設立宗旨及願景

本府為提升新北市立聯合醫院之醫療水準，並達財務獨立，有效管理之目的，秉持真心關懷，擁抱健康之宗旨，期達成在地民眾最信賴的健康促進醫院之願景，爰依「新北市醫療作業基金收支保管及運用辦法」第 1 條之規定設立本基金。

二、組織概況

本基金以本府衛生局為主管機關，本院為執行單位之一，置院長 1 人，副院長 2 人，辦理各項公共衛生業務，並兼辦門診醫療業務及一般體檢相關工作，組織編制有醫療、行政科(室)共 40 科 10 室暨教學研究部(3 組)及各類委員會，組織架構圖如後。

三、基金歸類及屬性

本基金係預算法第 4 條第 1 項第 2 款所定，凡經付出仍可收回，而非用於營業之作業基金，並編製附屬單位預算。

貳、前年度及上年度已過期間預算執行情形：

單位：新臺幣元

年度 項目	前年度 決算數	上年度預算截至 104 年 6 月 30 日執行數
收入		
業務收入	1,412,052,970	692,653,972
業務外收入	51,066,119	53,417,230
收入合計	1,463,119,089	746,071,202
成本與費用		
業務成本與費用	1,368,033,575	670,737,859
業務外費用	28,130,729	41,286,878
成本與費用合計	1,396,164,304	712,024,737

參、業務計畫：

一、營運計畫：

(一) 計畫概述：

本院為本府所屬市立醫院、綜理各科醫療服務、醫務行政管理、市民傷病診治、衛生教育指導及協助公共衛生、社區醫療服務、重大災難緊急處理相關事項，並分為門診、急診醫診、住院、夜間門療服務，致力落

實預防保健醫學、健康促進，以達成「真心關懷、擁抱健康」之設立宗旨理想，設有 281 急性一般病床、154 特殊病床，共計 435 床。

單位：新臺幣千元

營運項目	單位	數量	金額
門診醫療收入	人次	556,688	1,105,025
住院醫療收入	人日	108,478	564,517
衛生保健收入	年	1	56,958
其他醫療收入	年	1	5,411
合 計	應 收 數		1,731,911
	減：優免數		6,800
	減：醫療折讓		246,495
	實 收 數		1,478,616

(二) 計畫目標：

1. 致力臨床醫療服務

- (1) 提供全民健保門診，設置專科門診、教學門診。
- (2) 提供住院醫療服務，發展院區醫療特色。
- (3) 提供緊急醫療服務，增設急診觀察床、心臟內科加護中心及加護中心床數，強化急重症醫療照護能力。
- (4) 持續積極延攬優秀各種醫事人才，擴大服務廣度與深度，發展整合式醫療中心，以全人服務為導向，提供完善服務。
- (5) 配合衛生福利部電子病歷計畫，全力推動電子病歷計畫，以提供更便民的醫療照護服務。
- (6) 增設三、蘆地區所需之醫療服務，減少新北市民必須跨區就醫之困境。

2. 推展公共衛生及預防保健服務

- (1) 建立社區醫療群：強化基層診所與醫院的合作關係。
- (2) 施行多項掛號費及藥費補助：針對同一時段就診2科以上門診僅收取1次掛號費、收取較低之美沙冬用藥費用、慢箋釋出、配合政府辦理之「新希望關懷醫療補助計畫」及「兒童醫療補助計畫」；並持續配合政策辦理「低收入戶、持殘障手冊者及原住民門診與29區衛生所之中低收入者及原住民之結核病接觸者轉介至本院」之免掛號費服務。
- (3) 辦理多元團體衛教課程與經驗分享衛教營：藉由各式活動傳遞病友或其家庭照護者照護知識，並提供社會支持，緩和其沉重壓力。
- (4) 推動「社區健康衛教宣導」：每月舉辦多元的巡迴健康宣導活動，宣導保健預防觀念，並發現高血壓、糖尿病相關慢性病潛在危險群，進一步轉介本院就診，以期早期發現、早期治療。

- (5) 辦理各項健康促進活動：落實本院成為在地民眾所信賴的健康促進醫院之願景。
- (6) 政策性健檢業務推動：兵役體檢、計程車駕駛健檢、農漁民健檢、社區整合式篩檢及四大癌症篩檢服務。
- (7) 政策性醫療支援：針對醫療資源缺乏、緊急災難及其他政策性因素，提供醫療服務，包括：偏遠地區（如瑞芳區、坪林區）、國際（如史瓦濟蘭）、災區（如八八風災）及社區義診。
- (8) 配合政府「醫藥分業」政策，全力推動慢性病連續處方箋釋出。

3. 經營管理與節流措施

- (1) 透過兩院區資訊連線，民眾可於一院區就診檢查，即時在另一院區查詢結果，提供「一院就診，兩院服務」之跨院區服務。
- (2) 院區間設免費交通接駁專車，提供病患轉乘及家屬往返探訪的便利性。
- (3) 設置24小時健康諮詢服務中心，單一窗口由護理人員提供諮詢服務。
- (4) 參加衛生福利部所屬醫院聯合招標（如衛材聯標、藥品聯標），降低採購成本。
- (5) 成立成本會計推動小組，確立成本中心代碼及分攤原則，努力落實成本會計制度。

4. 教育研究方面

- (1) 成立教學研究部及PBL問題導向學習中心，提升臨床醫學之教育訓練質量、建構具備特色之市醫研究團隊。
- (2) 積極擴增與國內外各大醫學校院之建教合作，增加各類專業人員交流訓練。
- (3) 辦理國內外醫療機構之參訪，增進醫師、管理者國際視野，並提升醫療學術之效能。
- (4) 鼓勵醫事人員參與教學及研究：設立「醫事人員研究獎助金」、及「醫事人員教學活動獎勵作業原則」。

5. 成立癌症防治腫瘤治療團隊

- (1) 於101年成立癌症防治中心起，積極推動癌症防治業務，除參與衛生福利部國民健康署之癌症品質提升計畫外，亦於102年成立癌症品質委員會，積極進行個案討論外，另於急重症大樓擴建完成後，期望提供從癌症預防、診斷、治療、到臨終照顧的全程照護。
- (2) 組織架構主要包含癌症防治中心、癌症品質委員會、癌症預防中心、化療中心與疾病治療團隊相關單位。
- (3) 積極爭取設立門診化療室，以癌症病人就診感受為中心，並顧及家屬陪伴方便性與癌症病人舒適性，提供保護隱私、整潔、溫馨與舒適的化學治療環境。
- (4) 提供多科別之癌症化學治療，癌症疾病治療團隊包含血液腫瘤

科、一般外科、臨床病理科、放射腫瘤科、婦產科相關專科以提供民眾整合式服務，規劃成立癌症化療專屬病房，由專業醫療團隊，提供化療病人全方位化學治療與諮詢服務。

7. 擴充內外科加護病房

- (1) 加護病房病患重症照護由於其特殊性，需投資相當的成本在儀器設備上，更需要耗費大量專業醫護人力。
- (2) 行政院衛生福利部推動加護病房的評鑑，內容包括環境空間、儀器設備、業務量、人力配置、人員素質、在職訓練進修，為提供完善之重症醫療服務，並因應醫療業務之需要，將內、外科之加護病房各自獨立，以評鑑之規定配置專任醫師負責病患之醫療服務，其臨床工作均以加護病房為主；每床配置2位護理人員，護理人員均接受過一個月以上之ICU訓練，具備ICU訓練合格證書。護理人員100%具有ACLS訓練證書；配置呼吸治療人員，從事專業性之呼吸治療業務；備有符合評鑑規定設置更高標準之相關儀器設備、醫療人員，以提供高品質之醫療服務。

(三) 採購計畫：

1. 醫療藥品、化學藥劑與實驗用品、衛材為供應醫療業務之進行，採備一個月之庫存量，配合醫療業務之增減作為彈性採購之依據。
2. 採購品項、金額及方法

種類	採購貨品	採 購	上 年 度	本 期	本 期	預 計
		方法	期 末 存 量	採 購 量	期 末 存 量	使 用 量
	藥 品	聯合招標	38,662	250,000	38,662	250,000
	衛 材	聯合招標	-	126,076	-	126,076
	化學藥劑與實驗用品	聯合招標	-	33,635	-	33,635

備註：各項採購均依照政府採購法之規定辦理。

(四) 未來發展：

新北市升格後，為求本市市民擁有更完善之醫療資源及醫療照護品質，並配合新北市政府政策，因此重新審視及規劃在地民眾的需要，尤其以本市三重區及蘆洲區之民眾所需醫療服務為主體考量，未來本院發展重點當以急重症科別及床位、預防醫學科、老人醫學科及文明疾病為發展主軸，並且提升教學研究環境，促進專業人員素質，與本市市民共同創造一個優質的就醫環境。

二、固定資產之建設、改良、擴充與其資金來源及其投資計畫之成本與效益分析：

(一) 本年度預算總額	5,567 萬
一般建築及設備計畫部分	5,567 萬
一次性項目	5,567 萬

- (二) 資金來源 5,567 萬
 一般建築及設備計畫部分 5,567 萬
 自有資金 5,567 萬
- (三) 固定資產建設改良擴充及其資金來源表

105 年度固定資產建設改良擴充及其資金來源表

單位：新臺幣千元

建設改良擴充	105 年度預算	資金來源	105 年度預算
土地	0	營運資金	55,670
土地改良物	0	出售不適用資產	0
房屋及建築	1,394	公庫撥款	0
機械及設備	49,392	外借資金	0
交通及運輸設備	550		
什項設備	4,334		
租賃資產	0		
租賃權益改良	0		
合計	55,670	合計	55,670

肆、預算概要：

一、業務收支及餘絀之預計：

- (一) 本年度業務收入 16 億 4,328 萬 3 千元，較上年度預算數 16 億 4,722 萬 4 千元，減少 394 萬 1 千元，約-0.24%，主要係其他補助收入減少所致。
- (二) 本年度業務成本與費用 16 億 589 萬 9 千元，較上年度預算數 15 億 9,789 萬 1 千元，增加 800 萬 8 千元，約 0.50%，主要係住院醫療成本、衛生保健成本及雜項業務費用增加支出所致。
- (三) 本年度業務外收入 529 萬 5 千元，較上年度預算數 441 萬 4 千元，增加 88 萬 1 千元，約 19.96%，主要係利息收入與資產使用及權利金收入增加所致。
- (四) 本年度業務外費用 200 萬元，較上年度預算數 200 萬元，無增減數。
- (五) 賸餘部份：業務總收入 16 億 4,857 萬 8 千元，業務總支出 16 億 789 萬 9 千元，本年度賸餘 4,067 萬 9 千元。

最近 5 年收入與支出

單位：新臺幣千元

項目	年度 101 年度 決算	102 年度 決算	103 年度 決算	104 年度 預算	105 年度 預算
收入					
業務收入	1,229,656	1,322,999	1,412,053	1,647,224	1,643,283
業務外收入	35,426	42,652	51,066	4,414	5,295
收入合計	1,265,082	1,365,651	1,463,119	1,651,638	1,648,578
支出					
業務成本與費用	1,212,120	1,295,580	1,368,033	1,597,891	1,605,899
業務外費用	32,644	36,062	28,131	2,000	2,000
支出合計	1,244,764	1,331,642	1,396,164	1,599,891	1,607,899
本期賸餘(短絀-)	20,318	√34,009	√66,955	√51,747	√40,679

二、餘絀撥補之預計：本期賸餘 4,067 萬 9 千元，前期未分配賸餘 3 億 4,098 萬 6 千元，解繳公庫淨額 0 元，其他依法分配數 747 萬 7 千元，未分配賸餘 3 億 7,418 萬 8 千元。

三、現金流量之預計：

- (一) 業務活動之淨現金流入 1 億 5,388 萬 6 千元，包括為本期賸餘 4,067 萬 9 千元，提列呆帳、醫療折讓及短絀 2 億 5,089 萬 1 千元，折舊及折耗 1 億 949 萬 7 千元，攤銷 371 萬元，流動資產淨增 2 億 5,089 萬 1 千元。
- (二) 投資活動之淨現金流出 6,039 萬 8 千元，係增加固定資產 5,567 萬元，增加無形資產 472 萬 8 千元。
- (三) 融資活動之淨現金流出 747 萬 7 千元，係其他依法分配款 747 萬 7 千元。
- (四) 現金及約當現金之淨增 8,601 萬 1 千元，係期末現金及約當現金 7 億 4,265 萬 7 千元，較期初現金及約當現金 6 億 5,664 萬 6 千元增加之數。

四、補辦預算事項：

固定資產之建設改良擴充：

新北市立聯合醫院體外震波碎石機購置案 1,000 萬元，業經 104 年 6 月 23 日新北府主基預字第 1041156091 號函奉准於 104 年度先行辦理，並於 105 年度補辦預算。

伍、其他：無

組織架構圖

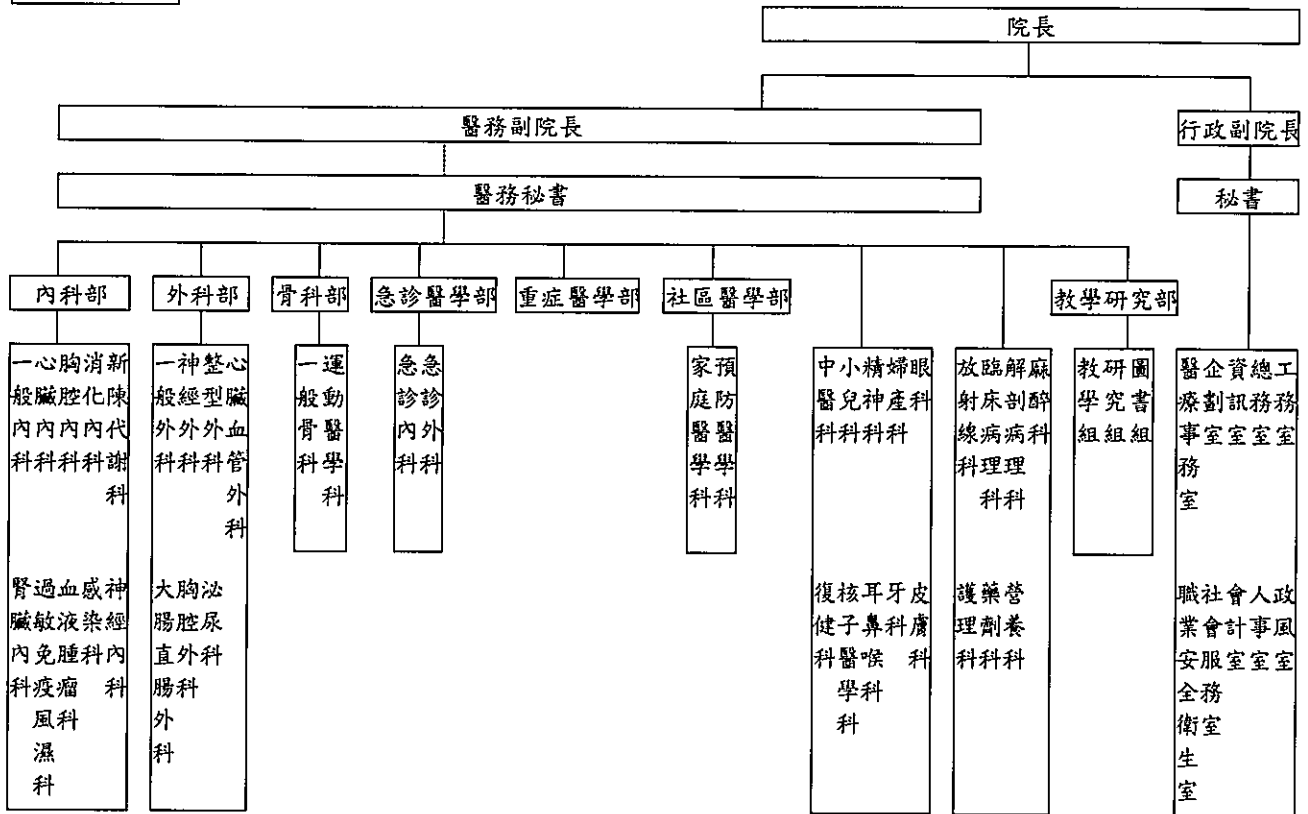

新
北
市
立
聯
合
醫
院

新
北
市
醫
療
作
業
基
金

**收
支
預
計
表**

中
華
民
國 1 0 5 年 度

單 位：新 臺 幣 千 元

前年度決算數		科 目	本年度預算數		上年度預算數		比較增減(-)	
金額	%		金額	%	金額	%	金額	%
1,412,053	100.00	業務收入	1,643,283	100.00	1,647,224	100.00	-3,941	-0.24
1,248,072	88.39	醫療收入	1,478,616	89.98	1,445,538	87.76	33,078	2.29
929,983	65.86	門診醫療收入	1,105,025	67.24	1,072,840	65.13	32,185	3.00
462,994	32.79	住院醫療收入	564,517	34.35	542,805	32.95	21,712	4.00
61,010	4.32	衛生保健收入	56,958	3.47	54,767	3.32	2,191	4.00
6,173	0.44	其他醫療收入	5,411	0.33	4,268	0.26	1,143	26.78
205,662	14.56	醫療折讓(-)	246,495	15.00	223,150	13.55	23,345	10.46
6,426	0.46	醫療優待免費(-)	6,800	0.41	5,992	0.36	808	13.48
163,981	11.61	其他業務收入	164,667	10.02	201,686	12.24	-37,019	-18.35
163,981	11.61	其他補助收入	164,667	10.02	201,686	12.24	-37,019	-18.35
0	0.00	雜項業務收入	0	0.00	0	0.00	0	0.00
1,368,034	96.88	業務成本與費用	1,605,899	97.73	1,597,891	97.01	8,008	0.50
1,202,453	85.16	醫療成本	1,418,193	86.30	1,415,429	85.93	2,764	0.20
812,135	57.51	門診醫療成本	940,143	57.21	948,858	57.60	-8,715	-0.92
365,653	25.90	住院醫療成本	451,914	27.50	441,674	26.81	10,240	2.32
24,654	1.75	衛生保健成本	26,078	1.59	24,835	1.51	1,243	5.01
11	0.00	其他醫療成本	58	0.00	62	0.00	-4	-6.45
37,877	2.68	管理及總務費用	50,216	3.06	49,919	3.03	297	0.59
37,877	2.68	管理費用及總務費用	50,216	3.06	49,919	3.03	297	0.59
39,558	2.80	研究發展及訓練費用	46,250	2.81	45,370	2.75	880	1.94
35,404	2.51	研究發展費用	41,553	2.53	40,704	2.47	849	2.09
4,154	0.29	訓練費用	4,697	0.29	4,666	0.28	31	0.66
88,146	6.24	其他業務費用	91,240	5.55	87,173	5.29	4,067	4.67
88,146	6.24	雜項業務費用	91,240	5.55	87,173	5.29	4,067	4.67
44,019	3.12	業務賸餘(短絀一)	37,384	2.27	49,333	2.99	-11,949	-24.22
51,066	3.62	業務外收入	5,295	0.32	4,414	0.27	881	19.96
2,228	0.16	財務收入	2,200	0.13	1,980	0.12	220	11.11
2,228	0.16	利息收入	2,200	0.13	1,980	0.12	220	11.11
48,838	3.46	其他業務外收入	3,095	0.19	2,434	0.15	661	27.16
0	0.00	財產交易賸餘	0	0.00	0	0.00	0	0.00
1,707	0.12	資產使用及權利金收入	2,825	0.17	2,084	0.13	741	35.56
0	0.00	受贈收入	0	0.00	0	0.00	0	0.00
0	0.00	賠(補)償收入	0	0.00	0	0.00	0	0.00
5,023	0.36	違規罰款收入	150	0.01	150	0.01	0	0.00
42,109	2.98	雜項收入	120	0.01	200	0.01	-80	-40.00
28,131	1.99	業務外費用	2,000	0.12	2,000	0.12	0	0.00
28,131	1.99	其他業務外費用	2,000	0.12	2,000	0.12	0	0.00
16	0.00	財產交易短絀	0	0.00	0	0.00	0	0.00
10	0.00	違約及處理費用	0	0.00	0	0.00	0	0.00
28,104	1.99	雜項費用	2,000	0.12	2,000	0.12	0	0.00
22,935	1.62	業務外賸餘(短絀一)	3,295	0.20	2,414	0.15	881	36.50
66,955	4.74	本期賸餘(短絀一)	40,679	2.48	51,747	3.14	-11,068	-21.39

新北市立聯合醫院
新北市醫療作業基金

餘絀撥補預計表

中華民國 105 年度

單位：新臺幣千元

上年度預算數		項 目	本年度預算數		說 明
金額	%		金額	%	
325,875	100.00	賸餘之部	381,665	100.00	依據「新北市政府衛生局所屬市立醫院社會服務暨醫療救助金管理要點」每年依業務賸餘決算數額之百分之二十撥充救助金
51,747	15.88	本期賸餘	40,679	10.66	
274,128	84.12	前期未分配賸餘	340,986	89.34	
0	0.00	公積轉列數	0	0.00	
9,867	3.03	分配之部	7,477	1.96	
0	0.00	填補累積短絀	0	0.00	
0	0.00	提存公積	0	0.00	
0	0.00	賸餘撥充基金數	0	0.00	
0	0.00	解繳公庫淨額	0	0.00	
9,867	3.03	其他依法分配數	7,477	1.96	
316,008	96.97	未分配賸餘	374,188	98.04	
0	0.00	短絀之部	0	0.00	
0	0.00	本期短絀	0	0.00	
0	0.00	前期待填補之短絀	0	0.00	
0	0.00	填補之部	0	0.00	
0	0.00	撥用賸餘	0	0.00	
0	0.00	撥用公積	0	0.00	
0	0.00	折減基金	0	0.00	
0	0.00	公庫撥款	0	0.00	
0	0.00	待填補之短絀	0	0.00	

新北市立聯合醫院
新北市醫療作業基金

現金流量預計表

中華民國 105 年度

單位：新臺幣千元

項 目	預算數	說 明
業務活動之現金流量		
本期賸餘(短絀一)	√40,679	
調整非現金項目	113,207	
提存呆帳、醫療折讓及短絀	250,891	
折舊及折耗	109,497	
攤銷	3,710	
處理資產短絀(賸餘一)	0	
報廢資產損失	0	
其他	0	
流動資產淨減(淨增一)	-250,891	
流動負債淨增(淨減一)	0	
業務活動之淨現金流入(流出一)	√153,886	
投資活動之現金流量		
減少流動金融資產及短期貸墊款	0	
減少固定資產及遞耗資產	0	
減少無形資產、遞延借項及其他資產	0	
減少無形資產	0	
減少其他資產	0	
其他投資活動之現金流入	0	
增加投資、長期應收款、貸墊款及準備金	0	
增加固定資產及遞耗資產	-55,670	
增加固定資產	-55,670	
增加無形資產、遞延借項及其他資產	-4,728	
增加無形資產	-4,728	
增加其他資產	0	
其他投資活動之現金流出	0	
投資活動之淨現金流入(流出一)	-60,398	
融資活動之現金流量		
增加短期債務、流動金融負債、其他負債及遞延貸項	0	
增加其他負債	0	
增加長期負債	0	
增加長期債務	0	
增加基金、公積及填補短絀	0	
其他融資活動之現金流入	0	
減少短期債務、流動金融負債、其他負債及遞延貸項	0	
減少其他負債	0	
減少遞延貸項	0	
減少長期負債	0	
減少長期債務	0	
減少基金及公積	0	
減少公積	0	
賸餘分配款	-7,477	
解繳公庫淨額	0	
其他依法分配款	-7,477	
其他融資活動之現金流出	0	
融資活動之淨現金流入(流出一)	-7,477	
現金及約當現金之淨增(淨減一)	86,011	
期初現金及約當現金	656,646	
期末現金及約當現金	742,657	

新北市立聯合醫院
新北市醫療作業基金
現金流量預計表補充說明

中華民國 105年度

不影響現金流量之投資及融資活動：
公務車HV-4307報廢37萬元。

新北市立聯合醫院
新北市醫療作業基金

醫療收入明細表

中華民國 105 年度

單位：新臺幣千元

科目及業務項目	單位	預 算 數			說明
		數 量	單價(元)	金 額	
醫療收入				1,478,616	
門診醫療收入				1,105,025	
診察費收入		0	0	0	
藥品費收入	人次	648,190	400	259,276	
處理費收入		0	0	0	
檢驗費收入	人次	736,805	200	147,361	
證明書費收入		0	0	0	
體檢費收入		0	0	0	
健康檢查收入		0	0	0	
X光費收入	人次	711,338	80	56,907	
其他收入	人次	801,851	800	641,481	治療處置費、血液透 析費、復健治療費及 其他門診醫療收入
IDS盈餘		0	0	0	
住院醫療收入				564,517	
藥品費收入	人日	105,563	400	42,225	
檢驗費收入	人日	152,495	400	60,998	
X光費收入	人日	139,840	200	27,968	
其他收入	人日	108,332	4,000	433,326	病房費、膳食費、治 療處置費及其他住院 醫療收入
衛生保健收入				56,958	
其他收入	年	1	0	0	
住院健檢收入		0	0	0	
門診體檢收入	年	1	50,358,000	50,358	
日間照護收入		0	0	0	
居家護理收入	年	1	6,600,000	6,600	
產後護理收入		0	0	0	
其他醫療收入				5,411	
其他收入	年	1	5,411,000	5,411	員工伙食費、身心障 礙鑑定費及學生實習 收入相關醫療收入
醫療折讓(-)	年			246,495	提供健保醫療收入核 減數
醫療優待免費(-)	年			6,800	為病患提供醫療服務 所給予之優待或免費

新北市立聯合醫院
新北市醫療作業基金
其他業務收入明細表

中華民國 105 年度

單位：新臺幣千元

科目及業務項目	預 算 數	說 明
其他業務收入	164,667	
其他補助收入	164,667	政府補助收入
雜項業務收入	0	

新北市立聯合醫院
新北市醫療作業基金
業務外收入明細表

中華民國 105 年度

單位：新臺幣千元

科目及業務項目	預 算 數	說 明
業務外收入	5,295	
財務收入	2,200	
利息收入	2,200	
其他業務外收入	3,095	
財產交易賸餘	0	
資產使用及權利金收入	2,825	內含兩院太平間場地租借1,600千元；美食街場地租金100千元；停車場租金1,100千元；洗衣機及烘乾機收入5千元；零星場地租借20千元
受贈收入	0	
賠(補)償收入	0	
違規罰款收入	150	違規罰款收入
雜項收入	120	健保局以前年度未認列收入

本 頁 空 白

新北市立
 新北市醫療
醫療成本
 中華民國1

科目及業務項目	單位	本年度預算數		
		數量	平均單位成本 (元)	金額
醫療成本				1,418,193
門診醫療成本	人次	556,688.00	1,688.81	940,143
用人費用				344,523
正式員額薪資				122,311
職員薪金				119,996
工員工資				2,315
聘僱及兼職人員薪資				24,027
聘用人員薪金				19,800
兼職人員酬金				4,227
超時工作報酬				3,146
加班費				3,146
獎金				178,411
績效獎金				148,778
考績獎金				14,200
年終獎金				15,433
福利費				16,628
分擔員工保險費				12,627
傷病醫藥費				854
其他福利費				3,147
服務費用				229,466
水電費				19,699
工作場所電費				16,746
工作場所水費				920
氣體費				2,033
郵電費				701
郵費				15
電話費				686
旅運費				343
專力費				89
貨物運費				254
印刷裝訂與廣告費				1,379
印刷及裝訂費				1,176
業務宣導費				203
修理保養及保固費				29,359
一般房屋修護費				849

聯合醫院

作業基金

明細表

05年度

單位：新臺幣千元

上 年 度 預 算 數			前 年 度 決 算 數		
數 量	平 均 單 位 成 本 (元)	金 額	數 量	平 均 單 位 成 本 (元)	金 額
		1,415,429			1,202,453
540,474.00	1,755.60	948,858	438,156.00	1,853.53	812,135
		374,735			306,605
		123,752			103,440
		120,694			100,382
		3,058			3,058
		22,680			20,547
		18,600			15,313
		4,080			5,234
		3,146			2,835
		3,146			2,835
		207,338			165,103
		178,411			142,094
		13,428			10,295
		15,499			12,714
		17,819			14,680
		14,284			11,684
		485			458
		3,050			2,538
		217,751			201,185
		19,509			18,856
		15,945			16,085
		911			839
		2,653			1,931
		701			453
		15			17
		686			436
		344			207
		71			95
		273			112
		1,375			1,032
		1,172			809
		203			223
		26,889			38,357
		499			130

新北市立
 新北市醫療
醫療成本
 中華民國 1

科目及業務項目	單位	本年度預算數		
		數量	平均單位成本 (元)	金額
機械及設備修護費				27,893
什項設備修護費				617
一般服務費				171,976
佣金、匯費、經理費及手續費				77
外包費				9,996
義工服務費				137
計時與計件人員酬金				161,400
體育活動費				366
專業服務費				6,009
委託檢驗(定)試驗認證費				6,009
材料及用品費				274,860
使用材料費				1,667
設備零件				1,667
用品消耗				13,777
辦公(事務)用品				680
農業與園藝用品及美化環境費				79
化學藥劑與實驗用品				10,237
服裝				1,169
其他				1,612
商品及醫療用品				259,416
衛材				83,513
藥品				173,325
血液				2,578
租金與利息				5,457
機器租金				5,457
機械及設備租金				5,457
折舊、折耗及攤銷				81,415
房屋折舊				22,558
一般房屋折舊				22,558
機械及設備折舊				31,029
機械及設備折舊				31,029
交通及運輸設備折舊				336
交通及運輸設備折舊				336
什項設備折舊				2,174
什項設備折舊				2,174

聯合醫院

作業基金

明細表

05年度

單位：新臺幣千元

上 年 度 預 算 數			前 年 度 決 算 數		
數 量	平 均 單 位 成 本 (元)	金 額	數 量	平 均 單 位 成 本 (元)	金 額
		25,499			37,422
		891			805
		163,087			135,516
		77			507
		9,996			9,736
		137			797
		152,511			124,215
		366			261
		5,846			6,764
		5,846			6,764
		265,099			228,008
		1,667			1,950
		1,667			1,950
		13,777			14,094
		680			565
		79			49
		10,237			10,043
		1,169			332
		1,612			3,107
		249,655			211,963
		73,827			73,734
		173,325			135,563
		2,503			2,667
		4,932			6,210
		4,932			6,210
		4,932			6,210
		81,415			66,128
		22,558			17,530
		22,558			17,530
		31,029			29,943
		31,029			29,943
		336			350
		336			350
		2,174			1,481
		2,174			1,481

新北市立
新北市醫療
醫療成本
 中華民國 1

科目及業務項目	單位	本年度預算數		
		數量	平均單位成本 (元)	金額
租賃資產及租賃權益改良折舊				22,721
租賃資產折舊				22,721
攤銷				2,597
攤銷電腦軟體費				2,597
稅捐與規費(強制費)				472
消費與行為稅				472
印花稅				472
會費、捐助、補助、分攤、救助(濟) 與交流活動費				1,899
會費				1,892
學術團體會費				586
職業團體會費				1,306
補貼(償)、獎勵、慰問與救助(濟)				7
獎勵費用				7
短絀與賠償給付				2,051
各項短絀				2,051
呆帳及保證短絀				2,051
住院醫療成本	人日	108,478.00	4,165.95	451,914
用人費用				179,177
正式員額薪資				40,987
職員薪金				39,844
工員工資				1,143
超時工作報酬				31,273
加班費				585
值班費				30,688
獎金				101,297
績效獎金				91,186
考績獎金				4,972
年終獎金				5,139
福利費				5,620
分擔員工保險費				4,165
傷病醫藥費				400
其他福利費				1,055
服務費用				112,054
水電費				4,432

聯合醫院
作業基金
明細表
05年度

單位：新臺幣千元

上 年 度 預 算 數			前 年 度 決 算 數		
數 量	平 均 單 位 成 本 (元)	金 額	數 量	平 均 單 位 成 本 (元)	金 額
		22,721			13,444
		22,721			13,444
		2,597			3,380
		2,597			3,380
		405			449
		405			449
		405			449
		2,173			1,669
		2,162			1,602
		921			478
		1,241			1,124
		11			68
		11			68
		2,348			1,883
		2,348			1,883
		2,348			1,883
104,305.00	4,234.45	441,674	83,155.00	4,397.25	365,653
		190,647			153,713
		41,219			33,293
		40,076			32,150
		1,143			1,143
		24,270			11,750
		585			552
		23,685			11,198
		119,213			103,618
		109,349			95,735
		4,702			3,624
		5,162			4,259
		5,945			5,052
		4,712			3,836
		228			218
		1,005			997
		94,449			71,253
		5,063			4,351

新北市立
新北市醫療
醫療成本
 中華民國 1

科目及業務項目	單位	本年度預算數		
		數量	平均單位成本 (元)	金額
工作場所電費				1,969
工作場所水費				88
氣體費				2,375
郵電費				96
電話費				96
旅運費				57
專力費				11
貨物運費				46
印刷裝訂與廣告費				165
印刷及裝訂費				165
修理保養及保固費				5,703
一般房屋修護費				479
機械及設備修護費				4,925
什項設備修護費				299
一般服務費				100,346
佣金、匯費、經理費及手續費				23
外包費				1,156
計時與計件人員酬金				99,041
體育活動費				126
專業服務費				1,255
委託檢驗(定)試驗認證費				1,255
材料及用品費				134,068
使用材料費				1,065
設備零件				1,065
用品消耗				16,479
辦公(事務)用品				163
化學藥劑與實驗用品				9,831
服裝				821
食品				5,410
其他				254
商品及醫療用品				116,524
衛材				38,176
藥品				76,675
血液				1,673
租金與利息				25

聯合醫院

作業基金

明細表

05年度

單位：新臺幣千元

上 年 度 預 算 數			前 年 度 決 算 數		
數 量	平 均 單 位 成 本 (元)	金 額	數 量	平 均 單 位 成 本 (元)	金 額
		1,875			2,001
		88			82
		3,100			2,267
		96			61
		96			61
		58			21
		9			21
		49			0
		164			248
		164			248
		5,215			4,675
		282			386
		4,502			3,317
		431			972
		82,632			61,880
		23			333
		1,156			14
		81,339			61,436
		114			96
		1,221			17
		1,221			17
		129,592			119,257
		1,065			1,727
		1,065			1,727
		16,479			19,220
		163			347
		9,831			9,395
		821			222
		5,410			7,358
		254			1,899
		112,048			98,310
		33,749			32,119
		76,675			64,905
		1,624			1,286
		23			278

新北市立
新北市醫療
醫療成本
中華民國 1

科 目 及 業 務 項 目	單 位	本 年 度 預 算 數		
		數 量	平 均 單 位 成 本 (元)	金 額
機器租金				25
機械及設備租金				25
折舊、折耗及攤銷				23,344
房屋折舊				6,504
一般房屋折舊				6,504
機械及設備折舊				8,958
機械及設備折舊				8,958
交通及運輸設備折舊				97
交通及運輸設備折舊				97
什項設備折舊				552
什項設備折舊				552
租賃資產及租賃權益改良折舊				6,491
租賃資產折舊				6,491
攤銷				742
攤銷電腦軟體費				742
稅捐與規費(強制費)				228
消費與行為稅				228
印花稅				228
會費、捐助、補助、分攤、救助(濟) 與交流活動費				673
會費				673
學術團體會費				160
職業團體會費				513
短絀與賠償給付				2,345
各項短絀				2,345
呆帳及保證短絀				2,345
衛生保健成本	年	1.00	26,078,000.00	26,078
服務費用				7,839
印刷裝訂與廣告費				155
印刷及裝訂費				155
修理保養及保固費				234
一般房屋修護費				92
機械及設備修護費				100
什項設備修護費				42
保險費				121

聯合醫院

作業基金

明細表

05年度

單位：新臺幣千元

上 年 度 預 算 數			前 年 度 決 算 數		
數 量	平 均 單 位 成 本 (元)	金 額	數 量	平 均 單 位 成 本 (元)	金 額
		23			278
		23			278
		23,344			19,066
		6,504			5,075
		6,504			5,075
		8,958			8,654
		8,958			8,654
		97			103
		97			103
		552			427
		552			427
		6,491			3,841
		6,491			3,841
		742			966
		742			966
		195			253
		195			253
		195			253
		740			455
		740			455
		252			173
		488			282
		2,684			1,379
		2,684			1,379
		2,684			1,379
1.00	24,835,000.00	24,835	1.00	24,654,175.00	24,654
		7,105			5,608
		154			47
		154			47
		207			25
		54			25
		92			0
		61			0
		124			65

新北市立
新北市醫療
醫療成本
 中華民國 1

科目及業務項目	單位	本年度預算數		
		數量	平均單位成本 (元)	金額
其他保險費				121
一般服務費				6,866
外包費				578
計時與計件人員酬金				6,288
專業服務費				463
委託檢驗(定)試驗認證費				463
材料及用品費				18,239
使用材料費				10
設備零件				10
用品消耗				13,842
辦公(事務)用品				86
化學藥劑與實驗用品				13,567
其他				189
商品及醫療用品				4,387
衛材				4,387
其他醫療成本	年	1.00	58,000.00	58
服務費用				21
修理保養及保固費				21
機械及設備修護費				9
什項設備修護費				12
材料及用品費				37
用品消耗				37
辦公(事務)用品				26
其他				11

聯合醫院

作業基金

明細表

05年度

單位：新臺幣千元

上 年 度 預 算 數			前 年 度 決 算 數		
數 量	平 均 單 位 成 本 (元)	金 額	數 量	平 均 單 位 成 本 (元)	金 額
		124			65
		6,170			5,271
		578			30
		5,592			5,241
		450			200
		450			200
		17,730			19,046
		10			8
		10			8
		13,842			14,086
		86			82
		13,567			12,962
		189			1,042
		3,878			4,952
		3,878			4,952
1.00	62,000.00	62	1.00	10,825.00	11
		25			0
		25			0
		8			0
		17			0
		37			11
		37			11
		26			0
		11			11

新北市立聯合醫院
新北市醫療作業基金
醫療成本說明
中華民國 105 年度

門診醫療成本：940,143,000 元

壹、用人費用：344,523,000 元

一、正式員額薪資：122,311,000 元

(一)職員薪金(119,996,000 元)

1. 醫事人員 169 名薪資(115,336,714 元)
2. 其他人員 8 名薪資(4,659,496 元)
3. 配合調整至千元(-210 元)

(二)工員工薪(2,315,000 元)

1. 技工、駕駛 3 名薪資(33,360 元*12 月*3 人=1,200,960 元)
2. 工友 3 名薪資(30,955 元*12 月*3 人=1,114,380 元)
3. 配合調整至千元(-340 元)

二、聘僱及兼職人員薪資：24,027,000 元

(一)聘用人員薪金(19,800,000 元)

1. 合約醫師 58 名薪資(12,160,000 元)
2. 特約醫師 36 名薪資(7,640,000 元)

(二)兼職人員薪金(4,227,000 元)

支援醫師酬金(4,227,000 元)

三、超時工作報酬：3,146,000 元

加班費(3,146,000 元)

1. 醫護及服務部門加班費(955,000 元)
2. 不休假加班費(2,191,000 元)

四、獎金：178,411,000 元

(一)績效獎金(148,778,000 元)

依行政院核定「公立醫療機構人員獎勵金發給要點」及本局訂定「新北市政府衛生局所屬市立醫院獎勵金發給原則」計算(148,778,000 元)

(二)考績獎金(14,200,000 元)

正式人員考績獎金(14,200,000 元)

(三)年終獎金(15,433,000 元)

正式人員年終工作獎金(15,433,000 元)

五、福利費：16,628,000 元

(一)分攤員工保險費(12,627,000 元)

正式人員公保、勞保、健保補助費及二代健保機關補充保費(12,627,000 元)

(二)傷病醫藥費(854,000 元)

1. 勞安員工健檢費(617,745 元)

2. 40 歲以上公務人員及二級機關首長健檢費用(3,500 元*63 人+16,000 元
=236,500 元)

3. 配合調整至千元(-245 元)

(三)其他福利費(3,147,000 元)

1. 正式人員休假補助費(14 日內)(16,000 元*183 人=2,928,000 元)

2. 正式人員休假補助費(逾 14 日)(600 元*365 天=219,000 元)

貳、服務費用：229,466,000 元

一、水電費：19,699,000 元

(一)工作場所電費(16,746,000 元)

(二)工作場所水費(920,000 元)

(三)氣體費(2,033,000 元)

二、郵電費：701,000 元

(一)郵費(15,000 元)

(二)電話費(686,000 元)

三、旅運費：343,000 元

(一)專力費(89,000 元)

(二)貨物運費(254,000 元)

四、印刷裝訂與廣告費：1,379,000 元

(一)印刷及裝訂費(1,176,000 元)

(二)業務宣導費(203,000 元)

醫療衛生業務宣傳推廣及各項健康促進活動衛教單張及相關文宣經費
(203,000 元)

五、修理保養及保固費：29,359,000 元

(一)一般房屋修護費(849,000 元)

(二)機械及設備修護費(27,893,000 元)

(三)什項設備修護費(617,000 元)

六、一般服務費：171,976,000 元

(一)佣金、匯費、經理費及手續費(77,000 元)

(二)外包費(9,996,000 元)

1. 醫護制服、病房被服相關洗滌外包費用(6,817,000 元)

2. 一般性廢棄物清理費(988,000 元)

3. 生物醫療廢棄物相關委外清理費(1,240,000 元)

4. 救護車轉送病人委外費用(951,000 元)

(三)義工服務費(137,000 元)

義工服務相關費用(137,000 元)

(四)計時與計件人員酬金(161,400,000元)

1.非正式編制內之醫療人員及服務人員308人相關薪資、保險、年終工作獎金及退職準備(524,025元*308人=161,399,700元)

2.配合調整至千元(300元)

(五)體育活動費(366,000元)

正式人員文康活動費(2,000元*183人=366,000元)

七、專業服務費：6,009,000元

委託檢驗(定)試驗認證費(6,009,000元)

參、材料及用品費：274,860,000元

一、使用材料費：1,667,000元

設備零件(1,667,000元)

二、用品消耗：13,777,000元

(一)辦公(事務)用品(680,000元)

各種文具紙張、辦公用品及相關雜費(680,000元)

(二)農業與園藝用品及美化環境費(79,000元)

環境美化及清潔費(79,000元)

(三)化學藥劑與實驗用品(10,237,000元)

(四)服裝(1,169,000元)

醫師服、護理、醫事人員及營養科人員工作服、鞋子及掛批櫃檯人員制服(1,169,000元)

(五)其他(1,612,000元)

1.病理IP教學片、燈泡、雷射光筆電池及其他各科用品耗材(1,512,000元)

2.其他雜項購買與其他零星消耗用品(100,000元)

三、商品及醫療用品：259,416,000元

(一)衛材(83,513,000元)

(二)藥品(173,325,000元)

(三)血液(2,578,000元)

肆、租金與利息：5,457,000元

機器租金：5,457,000元

機械及設備租金(5,457,000元)

伍、折舊、折耗及攤銷：81,415,000元

一、房屋折舊：22,558,000元

一般房屋折舊(22,558,000元)

按直線法提列(22,558,000元)

二、機械及設備折舊：31,029,000元

機械及設備折舊(31,029,000元)

按直線法提列(31,029,000元)

三、交通及運輸設備折舊：336,000元

交通及運輸設備折舊(336,000元)

按直線法提列(336,000元)

四、什項設備折舊：2,174,000元

什項設備折舊(2,174,000元)

按直線法提列(2,174,000元)

五、租賃資產及租賃權益改良折舊：22,721,000元

租賃資產折舊(22,721,000元)

按直線法提列(22,721,000元)

六、攤銷：2,597,000元

攤銷電腦軟體費(2,597,000元)

按直線法提列(2,597,000元)

陸、稅捐與規費(強制費)：472,000元

消費與行為稅：472,000元

印花稅(472,000元)

柒、會費、捐助、補助、分攤、救助(濟)與交流活動費：1,899,000元

一、會費：1,892,000元

(一)學術團體會費(586,000元)

(二)職業團體會費(1,306,000元)

二、補貼(償)、獎勵、慰問與救助(濟)：7,000元

獎勵費用(7,000元)

捌、短絀與賠償給付：2,051,000元

各項短絀2,051,000元

呆帳及保證短絀(2,051,000元)

住院醫療成本：451,914,000元

壹、用人費用：179,177,000元

一、正式員額薪資：40,987,000元

(一)職員薪金(39,844,000元)

1. 醫事人員58名薪資(38,512,719元)

2. 其他人員2名薪資(1,331,284元)

3. 配合調整至千元(-3元)

(二)工員工薪(1,143,000元)

1. 技工1名薪資(33,360元*12月*1人=400,320元)

2. 工友2名薪資(30,955元*12月*2人=742,920元)

3. 配合調整至千元(-240元)

二、超時工作報酬：31,273,000 元

(一)加班費(585,000 元)

1. 醫護及服務部門業務加班費(178,000 元)

2. 不休假加班費(407,000 元)

(二)值班費(30,688,000 元)

病房、急診、嬰兒室、加護中心、護士夜班及護理長、開刀房、產房、護士、實驗診斷科、放射科、藥房、內、兒、外、婦、復健、骨科、泌尿科各科值班費(30,688,000 元)

三、獎金：101,297,000 元

(一)績效獎金(91,186,000 元)

依行政院核定「公立醫療機構人員獎勵金發給要點」及本局訂定「新北市政府衛生局所屬市立醫院獎勵金發給原則」計算(91,186,000 元)

(二)考績獎金(4,972,000 元)

正式人員考績獎金(4,972,000 元)

(三)年終獎金(5,139,000 元)

正式人員年終獎金(5,139,000 元)

四、福利費：5,620,000 元

(一)分擔員工保險費 (4,165,000 元)

正式人員公保、勞保、健保補助費及二代健保機關補充保費(4,165,000 元)

(二)傷病醫藥費 (400,000 元)

1. 勞安員工健檢費(392,000 元)

2. 40 歲以上(九等)公務人員健檢費用(8,000 元)

(三)其他福利費(1,055,000 元)

1. 正式人員休假補助費(14 日內)(16,000 元*63 人=1,008,000 元)

2. 正式人員休假補助費(逾 14 日)(600 元*78 天=46,800 元)

3. 配合調整至千元(200 元)

貳、服務費用：112,054,000 元

一、水電費：4,432,000 元

(一)工作場所電費(1,969,000 元)

(二)工作場所水費(88,000 元)

(三)氣體費(2,375,000 元)

二、郵電費：96,000 元

電話費(96,000 元)

三、旅運費：57,000 元

(一)專力費(11,000 元)

(二)貨物運費(46,000 元)

四、印刷裝訂與廣告費：165,000 元

印刷及裝訂費(165,000 元)

五、修理保養及保固費：5,703,000 元

(一)一般房屋修護費(479,000 元)

(二)機械及設備修護費(4,925,000 元)

(三)什項設備修護費(299,000 元)

六、一般服務費：100,346,000 元

(一)佣金、匯費、經理費及手續費(23,000 元)

(二)外包費(1,156,000 元)

1. 一般性廢棄物清理費(643,000 元)

2. 生物醫療廢棄物相關委外清理費(513,000 元)

(三)計時與計件人員酬金(99,041,000 元)

1. 非正式編制內之醫療人員及服務人員 189 人相關薪資、保險、年終工作獎金及退職準備(524,025 元*189 人=99,040,725 元)

2. 配合調整至千元(275 元)

(四)體育活動費(126,000 元)

正式人員文康活動費(2,000 元*63 人=126,000 元)

七、專業服務費：1,255,000 元

委託檢驗(定)試驗認證費(1,255,000 元)

參、材料及用品費：134,068,000 元

一、使用材料費：1,065,000 元

設備零件(1,065,000 元)

二、用品消耗：16,479,000 元

(一)辦公(事務)用品(163,000 元)

各種文具紙張、辦公用品及相關雜費(163,000 元)

(二)化學藥劑與實驗用品(9,831,000 元)

(三)服裝(821,000 元)

醫師服、護理、醫事人員及營室人員工作服、鞋子及掛批櫃檯人員制服(821,000 元)

(四)食品(5,410,000 元)

住院病患食物材料及員工膳食用品耗材相關支出(5,410,000 元)

(五)其他(254,000 元)

1. 內外層抗化手套及其他各科用品耗材(200,000 元)

2. 各項其他零星消耗用品(54,000 元)

三、商品及醫療用品：116,524,000 元

(一)衛材(38,176,000 元)

(二)藥品(76,675,000元)

(三)血液(1,673,000元)

肆、租金與利息：25,000元

機器租金：25,000元

機械及設備租金(25,000元)

伍、折舊、折耗及攤銷：23,344,000元

一、房屋折舊：6,504,000元

一般房屋折舊(6,504,000元)

按直線法提列(6,504,000元)

二、機械及設備折舊：8,958,000元

機械及設備折舊(8,958,000元)

按直線法提列(8,958,000元)

三、交通及運輸設備折舊：97,000元

交通及運輸設備折舊(97,000元)

按直線法提列(97,000元)

四、什項設備折舊：552,000元

什項設備折舊(552,000元)

按直線法提列(552,000元)

五、租賃資產及租賃權益改良折舊：6,491,000元

租賃資產折舊(6,491,000元)

按直線法提列(6,491,000元)

六、攤銷：742,000元

攤銷電腦軟體費(742,000元)

按直線法提列(742,000元)

陸、稅捐與規費(強制費)：228,000元

消費與行為稅：228,000元

印花稅(228,000元)

柒、會費、捐助、補助、分攤、救助(濟)與交流活動費：673,000元

會費 673,000元

(一)學術團體會費(160,000元)

(二)職業團體會費(513,000元)

捌、短絀與賠償給付：2,345,000元

各項短絀 2,345,000元

呆帳及保證短絀(2,345,000元)

衛生保健成本：26,078,000元

壹、服務費用：7,839,000元

一、印刷裝訂與廣告費：155,000 元

印刷及裝訂費(155,000 元)

二、修理保養及保固費：234,000 元

(一)一般房屋修護費(92,000 元)

(二)機械及設備修護費(100,000 元)

(三)什項設備修護費(42,000 元)

三、保險費：121,000 元

其他保險費(121,000 元)

四、一般服務費：6,866,000 元

(一)外包費(578,000 元)

1. 醫院大樓、宿舍、病房環境相關委外清潔費用(174,000 元)

2. 一般性廢棄物清理費(184,000 元)

3. 生物醫療廢棄物相關委外清理費(220,000 元)

(二)計時與計件人員酬金(6,288,000 元)

1. 非正式編制內之醫療人員及服務人員 12 人相關薪資、保險、年終工作獎金、
加班費及退職準備 (524,025 元*12 人=6,288,300 元)

2. 配合調整至千元(-300 元)

五、專業服務費：463,000 元

委託檢驗(定)試驗認證費(463,000 元)

貳、材料及用品費：18,239,000 元

一、使用材料費：10,000 元

設備零件(10,000 元)

二、用品消耗：13,842,000 元

(一)辦公(事務)用品(86,000 元)

各種文具紙張、辦公用品及相關雜費 (86,000 元)

(二)化學藥劑與實驗用品(13,567,000 元)

(三)其他(189,000 元)

其他雜項購置、餐具清潔劑相關廚房用品與其他零星消耗用品(189,000 元)

三、商品及醫療用品：4,387,000 元

衛材(4,387,000 元)

其他醫療成本：58,000 元

壹、服務費用：21,000 元

修理保養及保固費：21,000 元

(一)機械及設備修護費(9,000 元)

(二)什項設備修護費(12,000 元)

貳、材料及用品費：37,000 元

用品消耗：37,000 元

(一)辦公(事務)用品(26,000 元)

各種文具紙張、辦公用品及相關雜費 (26,000 元)

(二)其他(11,000 元)

1. 各項活動誤餐茶點及其他各科相關用品耗材 (6,000 元)

2. 其他雜項購置、餐具清潔劑相關廚房用品與其他零星消耗用品(5,000 元)

新北市立聯合醫院
新北市醫療作業基金
管理及總務費用明細表

中華民國 105 年度

單位：新臺幣千元

前年度決算數	上年度預算數	科目及業務計畫項目	本年度預算數
37,877	49,919	管理及總務費用	50,216
37,877	49,919	管理費用及總務費用	50,216
18,836	27,620	用人費用	27,505
12,641	19,365	正式員額薪資	19,260
11,497	18,221	職員薪金	18,116
1,144	1,144	工員工資	1,144
92	5	超時工作報酬	5
92	5	加班費	5
4,107	5,276	獎金	5,431
2,210	2,895	考績獎金	3,061
1,897	2,381	年終獎金	2,370
1,997	2,974	福利費	2,809
1,918	2,382	分擔員工保險費	2,105
68	114	傷病醫藥費	200
10	478	其他福利費	504
10,989	13,519	服務費用	13,931
140	253	印刷裝訂與廣告費	254
140	253	印刷及裝訂費	254
10,850	13,266	一般服務費	13,677
10,794	13,218	計時與計件人員酬金	13,625
56	48	體育活動費	52
444	332	材料及用品費	332
444	332	用品消耗	332
319	202	辦公(事務)用品	202
23	45	農業與園藝用品及美化環境費	45
102	85	其他	85
7,607	8,448	折舊、折耗及攤銷	8,448
2,532	3,246	房屋折舊	3,246
2,532	3,246	一般房屋折舊	3,246
4,327	4,478	機械及設備折舊	4,478
4,327	4,478	機械及設備折舊	4,478
52	49	交通及運輸設備折舊	49
52	49	交通及運輸設備折舊	49
214	304	什項設備折舊	304
214	304	什項設備折舊	304
483	371	攤銷	371
483	371	攤銷電腦軟體費	371

新北市立聯合醫院
新北市醫療作業基金
管理及總務費用說明
中華民國 105 年度

管理及總務費用：50,216,000 元

壹、用人費用：27,505,000 元

一、正式員額薪資 19,260,000 元

(一)職員薪金(18,116,000 元)

1. 醫事人員 6 名薪資(6,134,447 元)
2. 其他人員 17 名薪資(11,981,560 元)
3. 配合調整元至千元(-7 元)

(二)工員工薪(1,144,000 元)

1. 技工 1 人薪資(33,360 元*12 月*1 人=400,320 元)
2. 工友 2 人薪資(30,955 元*12 月*2 人=742,920 元)
3. 配合調整元至千元(760 元)

二、超時工作報酬：5,000 元

加班費(5,000 元)

1. 辦公時間外趕辦緊急業務及星期例假日值班未補休加班費(2,000 元)
2. 不休假加班費(3,000 元)

三、獎金：5,431,000 元

(一)考績獎金(3,061,000 元)

正式人員考績獎金(3,061,000 元)

(二)年終獎金(2,370,000 元)

正式人員年終獎金(2,370,000 元)

四、福利費：2,809,000 元

(一)分擔員工保險費(2,105,000 元)

正式人員公保、勞保、健保補助費及二代健保機關補充保費(2,105,000 元)

(二)傷病醫藥費(200,000 元)

1. 勞安員工健檢費(150,500 元)
2. 40 歲以上公務人員健檢費(3,500 元*14 人=49,000 元)
3. 配合調整至千元(500 元)

(三)其他福利費(504,000 元)

1. 正式人員休假補助費(14 日內)(16,000 元*26 人=416,000 元)
2. 正式人員休假補助費(逾 14 日)(600 元*147 天=88,200 元)
3. 配合調整元至千元(-200 元)

貳、服務費用：13,931,000 元

一、印刷裝訂與廣告費：254,000 元

印刷及裝訂費(254,000元)

二、一般服務費：13,677,000元

(一)計時與計件人員酬金(13,625,000元)

1.非正式編制內之醫療人員及服務人員26人相關薪資、保險、年終工作獎金及退職準備(524,025元*26人=13,624,650元)

2.配合調整至千元(350元)

(二)體育活動費(52,000元)

正式人員文康活動費(2,000元*26人=52,000元)

參、材料及用品費：332,000元

用品消耗：332,000元

(一)辦公(事務)用品(202,000元)

各種文具紙張、辦公用品及相關雜費(202,000元)

(二)農業與園藝用品及美化環境費(45,000元)

綠美化及環境清潔費(45,000元)

(三)其他(85,000元)

其他消耗性用品及相關雜支(85,000元)

肆、折舊、折耗及攤銷：8,448,000元

一、房屋折舊：3,246,000元

一般房屋折舊(3,246,000元)

按直線法提列(3,246,000元)

二、機械及設備折舊：4,478,000元

機械及設備折舊(4,478,000元)

按直線法提列(4,478,000元)

三、交通及運輸設備折舊：49,000元

交通及運輸設備折舊(49,000元)

按直線法提列(49,000元)

四、什項設備折舊：304,000元

什項設備折舊(304,000元)

按直線法提列(304,000元)

五、攤銷：371,000元

攤銷電腦軟體費(371,000元)

按直線法提列(371,000元)

新北市立聯合醫院
新北市醫療作業基金
研究發展及訓練費用明細表

中華民國 105 年度

單位：新臺幣千元

前年度決算數	上年度預算數	科目及業務計畫項目	本年度預算數
39,558	45,370	研究發展及訓練費用	46,250
35,404	40,704	研究發展費用	41,553
31,364	35,659	服務費用	36,666
1,441	1,308	水電費	1,369
1,353	1,219	工作場所電費	1,280
89	89	工作場所水費	89
24	32	郵電費	32
24	32	電話費	32
51	9	旅運費	9
51	9	國內旅費	9
766	1,257	印刷裝訂與廣告費	1,263
766	1,257	印刷及裝訂費	1,263
28,777	30,502	一般服務費	31,442
28,777	30,502	計時與計件人員酬金	31,442
305	2,551	專業服務費	2,551
0	21	講課鐘點、稿費、出席審查及查詢費	21
305	2,530	委託調查研究費	2,530
3,944	4,803	材料及用品費	4,733
61	51	使用材料費	51
61	51	設備零件	51
3,884	4,752	用品消耗	4,682
894	917	辦公(事務)用品	917
2,953	3,711	報章什誌	3,641
36	124	其他	124
95	242	會費、捐助、補助、分攤、救助(濟)與交流活動費	154
3	6	會費	4
3	6	學術團體會費	4
92	236	補貼(償)、獎勵、慰問與救助(濟)	150
92	236	獎勵費用	150
4,154	4,666	訓練費用	4,697
3,988	4,519	服務費用	4,550
758	687	水電費	718
676	606	工作場所電費	636
82	81	工作場所水費	82
610	117	旅運費	117
421	117	國內旅費	117
159	0	國外旅費	0
30	0	大陸地區旅費	0
2,620	3,715	專業服務費	3,715
2,151	2,465	講課鐘點、稿費、出席審查及查詢費	2,465
469	1,250	委託考選訓練費	1,250
166	147	材料及用品費	147
166	147	用品消耗	147
18	60	辦公(事務)用品	60

新北市立聯合醫院
新北市醫療作業基金
研究發展及訓練費用明細表
 中華民國 105 年度

單位：新臺幣千元

前年度決算數	上年度預算數	科目及業務計畫項目	本年度預算數
148	87	其他	87

新北市立聯合醫院
新北市醫療作業基金
研究發展及訓練費用說明
中華民國 105 年度

研究發展費用：41,553,000 元

壹、服務費用：36,666,000 元

一、水電費：1,369,000 元

(一)工作場所電費(1,280,000 元)

(二)工作場所水費(89,000 元)

二、郵電費：32,000 元

電話費(32,000 元)

三、旅運費：9,000 元

國內旅費(9,000 元)

辦理醫事、護理、醫務相關研究發展差旅費(9,000 元)

四、印刷裝訂與廣告費：1,263,000 元

印刷及裝訂費(1,263,000 元)

五、一般服務費：31,442,000 元

計時與計件人員酬金(31,442,000 元)

1. 聘用非正式編制內之醫療人員及服務人員 60 人相關薪資、年終獎金、勞保及
健保費用(524,025 元*60 人=31,441,500 元)

2. 配合調整至千元(500 元)

六、專業服務費：2,551,000 元

(一)講課鐘點、稿費、出席審查及查詢費(21,000 元)

(二)委託調查研究費(2,530,000 元)

貳、材料及用品費：4,733,000 元

一、使用材料費：51,000 元

設備零件(51,000 元)

二、用品消耗：4,682,000 元

(一)辦公(事務)用品(917,000 元)

各種文具紙張、辦公用品及相關雜費(917,000 元)

(二)報章什誌(3,641,000 元)

圖書館藏書充實、圖書、報紙及雜誌訂閱相關費用(3,641,000 元)

(三)其他(124,000 元)

其他雜項購置及消耗用品(124,000 元)

參、會費、捐助、補助、分攤、救助(濟)與交流活動費：154,000 元

一、會費：4,000 元

學術團體會費(4,000 元)

二、補貼(償)、獎勵、慰問與救助(濟)費:150,000 元

獎勵費用(150,000 元)

訓練費用：4,697,000 元

壹、服務費用：4,550,000 元

一、水電費：718,000 元

(一)工作場所電費(636,000 元)

(二)工作場所水費(82,000 元)

二、旅運費：117,000 元

國內旅費(117,000 元)

員工在職訓練差旅費(117,000 元)

三、專業服務費：3,715,000 元

(一)講課鐘點、稿費、出席審查及查詢費(2,465,000 元)

(二)委託考選訓練費(1,250,000 元)

貳、材料及用品費：147,000 元

用品消耗：147,000 元

(一)辦公(事務)用品(60,000 元)

各種文具紙張、辦公用品及相關雜費(60,000 元)

(二)其他(87,000 元)

各項研究院內外研究計畫申請及教學醫院評鑑用品消耗(87,000 元)

新北市立聯合醫院
新北市醫療作業基金
其他業務費用明細表

中華民國 105 年度

單位：新臺幣千元

前年度決算數	上年度預算數	科目及業務計畫項目	本年度預算數
88,146	87,173	其他業務費用	91,240
88,146	87,173	雜項業務費用	91,240
2,297	2,427	用人費用	2,499
1,928	2,055	超時工作報酬	2,055
1,928	2,055	加班費	2,055
368	372	福利費	444
368	372	其他福利費	444
80,392	81,716	服務費用	85,909
5,907	5,353	水電費	5,612
5,683	5,122	工作場所電費	5,379
224	231	工作場所水費	233
2,927	3,813	郵電費	3,873
806	871	郵費	871
1,157	1,186	電話費	1,186
963	1,756	數據通訊費	1,816
1,689	1,256	印刷裝訂與廣告費	1,259
574	460	印刷及裝訂費	463
45	17	廣(公)告費	17
1,069	779	業務宣導費	779
11,550	14,534	修理保養及保固費	14,863
1,019	599	一般房屋修護費	1,018
6,130	10,066	機械及設備修護費	11,011
375	459	交通及運輸設備修護費	468
4,027	3,410	什項設備修護費	2,366
1,252	1,539	保險費	2,542
1,212	1,500	一般房屋保險費	2,500
40	39	交通及運輸設備保險費	42
53,580	51,303	一般服務費	52,351
18,190	16,755	外包費	16,755
594	487	義工服務費	487
34,795	34,061	計時與計件人員酬金	35,109
3,308	3,738	專業服務費	5,229
559	230	法律事務費	530
349	451	委託檢驗(定)試驗認證費	464
2,400	3,057	電子計算機軟體服務費	4,235
180	180	公共關係費	180
180	180	公共關係費	180
4,002	2,517	材料及用品費	2,363
1,729	1,108	使用材料費	955
427	723	燃料	570
1,302	385	設備零件	385
2,273	1,409	用品消耗	1,408
1,275	792	辦公(事務)用品	792
43	53	報章什誌	52
954	564	其他	564
1,254	335	租金與利息	319
90	97	房租	55
90	97	一般房屋租金	55

新北市立聯合醫院
新北市醫療作業基金
其他業務費用明細表
 中華民國 105 年度

單位：新臺幣千元

前年度決算數	上年度預算數	科目及業務計畫項目	本年度預算數
1,164	238	機器租金	264
1,164	238	機械及設備租金	264
201	174	稅捐與規費(強制費)	147
72	92	消費與行為稅	85
72	92	使用牌照稅	85
130	82	規費	62
0	23	事業規費	16
47	51	汽車燃料使用費	46
82	8	其他	0
0	4	會費、捐助、補助、分攤、救助(濟)與交流活動費	3
0	4	補貼(償)、獎勵、慰問與救助(濟)	3
0	4	獎勵費用	3

新北市立聯合醫院
新北市醫療作業基金
其他業務費用說明
中華民國 105 年度

雜項業務費用：91,240,000 元

壹、用人費用：2,499,000 元

一、超時工作報酬：2,055,000 元

加班費(2,055,000 元)

1. 醫護及服務部門加班費(624,000 元)

2. 不休假加班費(1,431,000 元)

二、福利費：444,000 元

其他福利費(444,000 元)

退休人員三節獎金(2,000 元*3 天*74 人=444,000 元)

貳、服務費用：85,909,000 元

一、水電費：5,612,000 元

(一)工作場所電費(5,379,000 元)

(二)工作場所水費(233,000 元)

二、郵電費：3,873,000 元

(一)郵費(871,000 元)

(二)電話費(1,186,000 元)

(三)數據通訊費(1,816,000 元)

三、印刷裝訂與廣告費：1,259,000 元

(一)印刷及裝訂費(463,000 元)

(二)廣(公)告費(17,000 元)

各項人事廣告及公告相關費用(17,000 元)

(三)業務宣導費(779,000 元)

為民服務宣傳刊物、院訊、糖尿病支持團體大會、母乳支持團體活動、春酒聯歡會活動、居家護理活動、「社區整合式篩檢」及「健康講座」等活動(含宣傳品及與業務有關之衛教單張)及其他相關費用(779,000 元)

四、修理保養及保固費：14,863,000 元

(一)一般房屋修護費(1,018,000 元)

(二)機械及設備修護費(11,011,000 元)

(三)交通及運輸設備修護費(468,000 元)

救護車 2 輛、X 光車 1 輛、抹片車 1 輛、公務車 5 輛及交通車 1 輛維護費(468,000 元)

(四)什項設備修護費(2,366,000 元)

五、保險費：2,542,000 元

(一)一般房屋保險費(2,500,000元)

(二)交通及運輸設備保險費(42,000元)

救護車及公務車等保險費(42,000元)

六、一般服務費：52,351,000元

(一)外包費(16,755,000元)

1.醫院大樓、宿舍、病房相關環境委外清潔費(11,497,000元)

2.一般性廢棄物清理費(261,000元)

3.生物醫療廢棄物相關委外清理費(280,000元)

4.保全委外費用(4,717,000元)

(二)義工服務費(487,000元)

義工服務誤餐相關費用(487,000元)

(三)計時與計件人員酬金(35,109,000元)

1.非正式編制內之醫療人員及服務人員67人相關費用(包含薪資、年終獎金、勞健保、加班費)(524,025元*67人=35,109,675元)

2.配合調整至千元(-675元)

七、專業服務費：5,229,000元

(一)法律服務費(530,000元)

(二)委託檢驗(定)試驗認證費(464,000元)

(三)電子計算機軟體服務費(4,235,000元)

八、公共關係費：180,000元

公共關係費(180,000元)

業務所需支應之婚喪喜慶紅白帖及員工生育禮品(180,000元)

參、材料及用品費：2,363,000元

一、使用材料費：955,000元

(一)燃料(570,000元)

1.公務車油料費(32元*1,225公升*5輛=196,000元)

2.交通車油料費(29元*1,551公升*1輛=44,979元)

3.X光乳攝車油料費(29元*1,551公升*1輛=44,979元)

4.抹片車油料費(29元*1,551公升*1輛=44,979元)

5.救護車油料費(32元*1,860公升*2輛=119,040元)

6.發電機用柴油(120,000元)

7.配合調整至千元(23元)

(二)設備零件(385,000元)

二、用品消耗：1,408,000元

(一)辦公(事務)用品(792,000元)

各種文具紙張、辦公用品及相關雜費(792,000元)

(二)報章什誌(52,000元)

大眾心理衛生書籍、採購法規及各項刊物訂閱(52,000元)

(三)其他(564,000元)

卷宗、信封、光碟片相關各項零星雜支(564,000元)

肆、租金與利息：319,000元

一、房租：55,000元

一般房屋租金(55,000元)

二、機器租金：264,000元

機械及設備租金(264,000元)

伍、稅捐與規費(強制費)：147,000元

一、消費與行為稅：85,000元

使用牌照稅(85,000元)

1. 交通車牌照稅(6,300元*1輛=6,300元)

2. 公務車牌照稅(11,230元*5輛=56,150元)

3. X光乳攝車牌照稅(7,200元*1輛=7,200元)

4. 抹片車牌照稅(15,210元*1輛=15,210元)

5. 配合調整至千元(140元)

二、規費：62,000元

(一)事業規費(16,000元)

1. 護理執業執照換照(300元*54人=16,200元)

2. 配合調整至千元(-200元)

(二)汽車燃料使用費(46,000元)

1. 公務車5輛(6,210元*5輛=31,050元)

2. X光乳攝車1輛(7,848元*1輛=7,848元)

3. 交通車1輛(6,876元*1輛=6,876元)

4. 配合調整至千元(226元)

陸、會費、捐助、補助、分攤、救助(濟)與交流活動費：3,000元

補貼(償)、獎勵、慰問與救助(濟)：3,000元

獎勵費用(3,000元)

新北市立聯合醫院
新北市醫療作業基金
業務外費用明細表
 中華民國 105 年度

單位：新臺幣千元

前年度決算數	上年度預算數	科目及業務計畫項目	本年度預算數
28,131	2,000	業務外費用	2,000
28,131	2,000	其他業務外費用	2,000
16	0	財產交易短絀	0
16	0	其他	0
16	0	其他費用	0
16	0	其他	0
10	0	違約及處理費用	0
10	0	其他	0
10	0	其他費用	0
10	0	其他	0
28,104	2,000	雜項費用	2,000
28,104	2,000	其他	2,000
28,104	2,000	其他費用	2,000
28,104	2,000	其他	2,000

新北市立聯合醫院
新北市醫療作業基金
業務外費用說明
中華民國 105 年度

其他業務外費用：2,000,000 元

雜項費用 (2,000,000 元)

以前年度收入之退回、支出補付及賠償支出(2,000,000 元)

新北市立聯合醫院
新北市醫療作業基金
無形資產明細表

中華民國 105 年度

單位：新臺幣千元

前年度決算數	上年度預算數	科目及業務項目	本年度預算數	說 明
8,930	9,940	電腦軟體	4,728	1. 微軟RDS授權費用16萬8千元。 2. IPSCAN LICENSE授權35萬元。 3. LIS系統建置400萬。 4. 圖書館自動化升級15萬元。 5. 魏氏成人智力量表第四版中文版6萬。
8,930	9,940	電腦軟體	4,728	
8,930	9,940	總計	4,728	

新北市立聯合醫院
新北市醫療作業基金
固定資產建設改良擴充明細表

中華民國 105 年度

單位:新台幣千元

固定資產建設改良擴充明細表	單位	數量	房屋及建築	機械及設備	交通及運輸設備	雜項設備	租賃資產	合計	說明
一般建築及設備			1,394	49,392	550	4,334	0	55,670	
一次性項目			1,394	49,392	550	4,334	0	55,670	
兩院區暨癌改善工程	式	1	1,294					1,294	行政室
公務車	輛	1			550			550	行政室
保密公文櫃	個	1				12		12	社服室
數位相機	台	1				10		10	社服室
電腦主機及螢幕一批	台	200		5,000				5,000	資訊室
叫號系統與掛號機	組	1		3,500				3,500	資訊室
無線網路控制模組	組	1		1,000				1,000	資訊室
備份儲存系統延續案(硬碟擴充櫃)	式	1		400				400	資訊室
印表機LQ690	台	13		221				221	醫事室
掃描器	台	3		90				90	醫事室
切菜機	台	1		110				110	營養科
海報機	組	1		180				180	教學研究部
內視鏡減痛送氣機	台	1		400				400	消化內科
周邊神經病變檢查儀	台	1		930				930	神經內科
血液透析機(三重*12、板橋*7)	台	19		3,800				3,800	血液透析中心
遠紅外線儀器	台	2		90				90	血液透析中心
洗腎系統數位電子體重機	台	1		80				80	血液透析中心
透析用水之淨化系統	套	1		3,100				3,100	血液透析中心
十樓負壓隔離病房前室監視系統工程	式	1	100					100	感控小組
電子血壓計	台	1		25				25	精神科
手術檯	張	1		450				450	一般外科
前哨淋巴探測器	台	1		1,400				1,400	一般外科
生物回饋訓練暨電刺激治療系統	台	1		490				490	婦產科
投影機+布幕	組	1				30		30	麻醉科
多功能昇降氣壓推床	台	3		270				270	麻醉科
病患監視器	台	4		2,520				2,520	麻醉科
5Fr輸尿管狹窄專用鏡	組	1		480				480	泌尿科
膀胱鏡擴充組	組	1		350				350	泌尿科
碎石雷射輔助器械組	組	1		370				370	泌尿科
微創器械組	組	1		360				360	泌尿科
極細雙極切割電燒組	組	1		495				495	泌尿科
錄影尿路動力檢查儀	台	1		1,400				1,400	泌尿科
多頻率經直腸穿刺專用超音波掃描探頭	組	1		600				600	泌尿科
雙極電刀系統及能源主機組	組	1		1,600				1,600	泌尿科
多頻光照儀	台	1		220				220	復健科
熱數箱	台	1		26				26	復健科
壁式手脚雙功能訓練機	台	1		14				14	復健科
電動跑步機	台	1		77				77	復健科
中頻向量干擾儀	台	1		290				290	復健科
斜背式腳踏車	台	2		32				32	復健科
肢體循環機	台	1		210				210	復健科
固定式動滑輪拉力架	台	1				98		98	復健科
語言治療室廚櫃	式	1				98		98	復健科
細胞學玻片存放櫃	組	2				56		56	解剖病理科
組織包埋臘塊存放櫃	組	1				26		26	解剖病理科
冰凍切片機	台	1		800				800	解剖病理科
組織包埋機	台	1		450				450	解剖病理科
血品專用冷藏櫃	台	1				420		420	臨床病理科
血袋封口機	台	1		95				95	臨床病理科
1對1分離式冷氣	台	1				45		45	臨床病理科
光纖高速手機組	組	1		25				25	牙科
根管長度測量儀	台	1		35				35	牙科
胸外心臟按摩器	台	1		498				498	急診醫學科
五合一生理監視器	台	2		480				480	急診醫學科
全自動血壓氧氣監視器	台	5		325				325	急診醫學科
數位相機	台	2				50		50	急診醫學科

新北市立聯合醫院
新北市醫療作業基金
固定資產建設改良擴充明細表
中華民國 105 年度

單位:新台幣千元

固定資產建設改良擴充明細表	單位	數量	房屋及建築	機械及設備	交通及運輸設備	雜項設備	租賃資產	合計	說明
一般建築及設備			1,394	49,392	550	4,334	0	55,670	
二次性項目			1,394	49,392	550	4,334	0	55,670	
幫浦-精密輸液	台	2		80				80	急診醫學科
影像式喉頭鏡	付	1		128				128	急診醫學科
連續性波形二氧化碳監測器	台	2		196				196	急診醫學科
急診推床	張	2		160				160	急診醫學科
護理工作車	台	2		66				66	急診醫學科
連線印字型包藥機	台	1		450				450	藥劑科
除包機	台	1		98				98	藥劑科
跑馬燈	座	1				85		85	藥劑科
麥克風	台	2				32		32	藥劑科
五合一生理監視器(RCW*3. A8W*2)	台	5		1,200				1,200	護理科
血氧濃度監視器(RCW*1. B7W*3)	台	4		72				72	護理科
三門變頻冰箱(RCW*1)	台	1				30		30	護理科
桌上型抽痰機(RCW*2)	台	2		24				24	護理科
坐式體重計(B7W*1)	台	1		60				60	護理科
電動拍痰器(B7W*1)	台	1		50				50	護理科
防褥床墊(NH*10)	床	10		150				150	護理科
電動病床(AHD*16 BHD*7)	張	23		690				690	護理科
電子血壓計(AHD*5 BHD*4)	台	9		270				270	護理科
自動心肺復甦機Thumper(A5W*1)	台	1		480				480	護理科
身高體重機(BOPD*1)	台	1		64				64	護理科
隧道式血壓計(BOPD*2)	台	2		160				160	護理科
自動封口機(BCSR*1)	台	1		19				19	護理科
活動鉛板(AGW*1)	個	1				40		40	護理科
暖燈(AGW*1)	支	1				20		20	護理科
Syringe pump(A5W*1)	張	1		50				50	護理科
IV PUMP(A5W*2. A6W*3. B7W*2)	台	7		420				420	護理科
換藥車(AOPD*4)	台	4				72		72	護理科
碎紙機(AOPD*2. AHD*1. BOPD*1)	台	4				118		118	護理科
視力機(健檢*2. BOPD*1)	台	3		225				225	護理科
專業型體脂肪測量儀(健檢*2)	台	2		440				440	護理科
沙發組(3人*1. 2人*1. 1人*1)(健檢*1)	組	1				38		38	護理科
視野儀(可測夜視)(健檢*1)	台	1		180				180	護理科
光碟硬體設備(衛教組*2)	批	2				160		160	護理科
CO儀(社區*2)	台	2		52				52	護理科
喉頭鏡(A8W*1)	台	1		18				18	護理科
疫苗冰箱(BHD*1)	台	1				100		100	護理科
水平輸送搬運床(BNII*2)	台	2		360				360	護理科
硬彎式喉頭罩氣管插管組	組	2		90				90	急救推廣中心
顯微剪刀	支	1				70		70	心臟血管外科
血管鉗	支	2				30		30	心臟血管外科
血管探針	支	7				84		84	心臟血管外科
中低階正壓呼吸器	台	1		405				405	呼吸治療室
透折用水之淨化系統	套	1		650				650	呼吸治療室
氣動式骨鑽組(大)	套	1		490				490	骨科
電動止血器系統	套	1		220				220	骨科
石膏鋸系統(含四套石膏撐開器及石膏剪)	套	1		200				200	骨科
光源機	套	1		470				470	骨科
小兒生命徵象監測器	台	2		200				200	小兒科
超音波噴霧器	台	2		50				50	小兒科
吸引器	台	2		20				20	小兒科
攜帶式眼底鏡/耳鏡組	組	2				120		120	小兒科
超高速電鑽組	組	1				490		490	神經外科
可透視頸椎腰椎撐開切割器組	組	1		747				747	神經外科
YAG雷射治療儀	台	1		800				800	眼科
體檢用數位偵測板及胸部攝影台	台	1		1,600				1,600	放射科
移動型X光機	台	1		1,000				1,000	放射科
零星機械設備	式	1		3,000				3,000	
零星雜項設備	式	1				2,000		2,000	

新北市立聯合醫院
 新北市醫療作業基金

固定資產建設改良擴充資金來源明細表

中華民國 105 年度

單位：新臺幣千元

項 目	自 有 資 金						外 借 資 金				合 計	
	營運 資金	出售 不適 資產	公庫 撥款	其他	小 計		國內 借款	國外 借款	小 計		金額	%
					金額	%			金額	%		
一般建築及設備計畫 一次性項目	55,670	0	0	0	55,670	100.00	0	0	0	0.00	55,670	100.00
	55,670	0	0	0	55,670	100.00	0	0	0	0.00	55,670	100.00
合 計	55,670	0	0	0	55,670	100.00	0	0	0	0.00	55,670	100.00

本 頁 空 白

固定資產建設改良擴充

中華民國 1

項 目	全 部					
	資 金 來 源					
	投資 總額	自 有 資 金			公庫 撥款	其他
營運 資金		出 售 適 用 資 產	不 適 用 資 產			
一般建築及設備計畫	55,670	55,670	0	0	0	0
一次性項目	55,670	55,670	0	0	0	0
房屋及建築	1,394	1,394	0	0	0	0
機械及設備	49,392	49,392	0	0	0	0
交通及運輸設備	550	550	0	0	0	0
什項設備	4,334	4,334	0	0	0	0
合計	55,670	55,670	0	0	0	0

聯合醫院

作業基金

計畫預期進度明細表

05年度

單位：新臺幣千元

計		畫			預 算 數			
目標能量	進度起迄年月	資 金 成 本 率 (%)	現 值 報 酬 率 (%)	收 回 年 限 (年)	本 年 度		截至本年度累計數	
					金額	占全部計畫%	金額	占全部計畫%
					55,670	100.00	55,670	100.00
					55,670	100.00	55,670	100.00
					1,394	2.50	1,394	2.50
	10501-10512				1,394	2.50	1,394	2.50
					49,392	88.72	49,392	88.72
	10501-10512				49,392	88.72	49,392	88.72
					550	0.99	550	0.99
	10501-10512				550	0.99	550	0.99
					4,334	7.79	4,334	7.79
	10501-10512				4,334	7.79	4,334	7.79
					55,670	100.00	55,670	100.00

新北市立聯合醫院
新北市醫療作業基金

資產折舊明細表

中華民國 105 年度

單位：新臺幣千元

項 目	土地改良物	房屋及建築	機械及設備	交通及運輸設備	什項設備	租賃資產	租賃權益改良	非業務資產	什項資產	合 計
前年度決算資產原值	-	1,036,168	672,741	12,234	30,012	156,183	-	-	108,564	2,015,902
上年度預計新增資產原值	-	19,345	32,810	-	2,275	89,670	-	-	-	144,100
本年度預計新增資產原值	-	1,394	49,392	(180)	4,334	-	-	-	-	55,300
資產重估增值額	-	-	-	-	-	-	-	-	-	-
本年度(12月底)止資產總額	-	1,056,907	754,943	12,414	36,621	245,853	-	-	108,564	2,215,302
本年度應提折舊額	-	32,308	44,465	482	3,030	29,212	-	-	-	109,497
門診醫療成本	-	22,558	31,029	336	2,174	22,721	-	-	-	78,818
住院醫療成本	-	6,504	8,958	97	552	6,491	-	-	-	22,602
管理費用及總務費用	-	3,246	4,478	49	304	-	-	-	-	8,077

新北市立聯合醫院
新北市醫療作業基金
資 產 報 廢 明 細 表

中華民國 105 年度

單位：新臺幣千元

項 目	帳 面 價 值			殘餘價值	未實現重估 價值減少數	報廢損失
	成本或重估 價值	已提折舊 額	淨 額			
固定資產	370	370	0	0	0	0
交通及運輸設備	370	370	0	0	0	0

備註：為HV-4307公務車報廢

新北市立聯合醫院
新北市醫療作業基金
預計平衡表

中華民國 105年12月31日

單位：新臺幣千元

103年12月31日 實 際 數	科 目	105年12月31日 預 計 數	104年12月31日 預 計 數	比較增減(-)
1,910,672	資產	2,075,426	2,042,224	33,202
776,938	流動資產	953,667	867,656	86,011
565,928	現金	742,657	656,646	86,011
565,928	銀行存款	742,657	656,646	86,011
165,784	應收款項	165,784	165,784	0
652,519	應收帳款	0	886,644	-886,644
0	應收醫療帳款	1,137,139	0	1,137,139
519,740	備抵醫療折讓(-)	989,385	742,890	246,495
11,177	備抵呆帳-應收醫療帳款(-)	26,152	22,152	4,000
50,125	其他應收款	44,578	44,182	396
5,943	備抵呆帳-其他各項應收款(-)	396	0	396
38,662	存貨	38,662	38,662	0
38,662	醫療用品	38,662	38,662	0
6,564	預付款項	6,564	6,564	0
6,564	預付費用	6,564	6,564	0
1,009,239	固定資產	990,016	1,043,843	-53,827
352,775	土地	352,775	352,775	0
352,775	土地	352,775	352,775	0
415,488	房屋及建築	371,611	402,525	-30,914
1,036,168	房屋及建築	1,056,907	1,055,513	1,394
620,680	累計折舊-房屋及建築	685,296	652,988	32,308
155,124	機械及設備	148,396	143,469	4,927
672,741	機械及設備	754,943	705,551	49,392
517,617	累計折舊-機械及設備	606,547	562,082	44,465
656	交通及運輸設備	243	175	68
12,234	交通及運輸設備	12,414	12,234	180
11,577	累計折舊-交通及運輸設備	12,171	12,059	112
4,171	什項設備	4,721	3,417	1,304
30,012	什項設備	36,621	32,287	4,334
25,840	累計折舊-什項設備	31,900	28,870	3,030
78,446	租賃資產	109,692	138,904	-29,212
156,183	租賃資產	245,853	245,853	0
77,737	累計折舊-租賃資產	136,161	106,949	29,212

新北市立聯合醫院
新北市醫療作業基金
預計平衡表

中華民國 105年12月31日

單位：新臺幣千元

2,578	購建中固定資產	2,578	2,578	0
2,578	未完工程	2,578	2,578	.0
14,642	無形資產	21,890	20,872	1,018
14,642	無形資產	21,890	20,872	1,018
14,642	電腦軟體	21,890	20,872	1,018
109,853	其他資產	109,853	109,853	0
109,853	什項資產	109,853	109,853	0
1,289	存出保證金	1,289	1,289	0
108,564	代管資產	108,564	108,564	0
1,910,672	資產總計	2,075,426	2,042,224	33,202

新北市立聯合醫院
新北市醫療作業基金

預計平衡表

中華民國 105 年 12 月 31 日

單位：新臺幣千元

470,926	負債	560,597	560,597	0
225,324	流動負債	225,325	225,325	0
203,621	應付款項	203,622	203,622	0
53,667	應付代收款	53,667	53,667	0
58,521	應付薪工	58,521	58,521	0
91,434	應付費用	91,434	91,434	0
21,703	預收款項	21,703	21,703	0
21,703	預收收入	21,703	21,703	0
49,706	長期負債	139,376	139,376	0
49,706	長期債務	139,376	139,376	0
49,706	應付租賃款	139,376	139,376	0
195,895	其他負債	195,896	195,896	0
195,895	什項負債	195,896	195,896	0
87,158	存入保證金	87,158	87,158	0
164	應付保管款	164	164	0
108,564	應付代管資產	108,564	108,564	0
10	暫收及待結轉帳項	10	10	0
1,439,747	淨值	1,514,829	1,481,627	33,202
794,343	基金	794,343	794,343	0
794,343	基金	794,343	794,343	0
794,343	基金	794,343	794,343	0
346,298	公積	346,298	346,298	0
346,298	資本公積	346,298	346,298	0
231,071	受贈公積	231,071	231,071	0
115,227	其他資本公積	115,227	115,227	0
299,106	累積餘絀	374,188	340,986	33,202
299,106	累積賸餘	374,188	340,986	33,202
299,106	累積賸餘	374,188	340,986	33,202
1,910,672	負債及淨值總計	2,075,426	2,042,224	33,202

新北市立聯合醫院

新北市醫療作業基金

5年來主要營運項目分析表

中華民國 105 年度

單位：新臺幣千元

年度及項目	單位	數量	單位成本(元)或 平均利(費)率	預(決)算數	說明
本年度預算數				1,731,911	
門診醫療收入	人次	556,688	1,985.00	1,105,025	
住院醫療收入	人日	108,478	5,203.98	564,517	
衛生保健收入		0	0.00	56,958	
其他醫療收入		0	0.00	5,411	
上年度預算數				1,674,680	
門診醫療收入	人次	540,474	1,985.00	1,072,840	
住院醫療收入	人日	104,305	5,204.02	542,805	
衛生保健收入		0	0.00	54,767	
其他醫療收入		0	0.00	4,268	
前年度決算數				1,460,160	
門診醫療收入	人次	438,156	2,122.49	929,983	
住院醫療收入	人日	83,155	5,567.84	462,994	
衛生保健收入		0	0.00	61,010	
其他醫療收入		0	0.00	6,173	
102年度決算數				1,350,944	
門診醫療收入	人次	431,639	1,985.40	856,977	
住院醫療收入	人日	83,620	5,204.72	435,219	
衛生保健收入		0	0.00	54,366	
其他醫療收入		0	0.00	4,382	
101年度決算數				1,594,028	
門診醫療收入	人次	462,150	1,759.24	813,032	
住院醫療收入	人日	83,239	4,734.16	394,067	
衛生保健收入		0	0.00	64,550	
其他醫療收入		0	0.00	3,042	
藥品		0	0.00	198,792	
衛材		0	0.00	88,630	
化學藥劑與實驗用品		0	0.00	31,915	

新北市立聯合醫院
新北市醫療作業基金
員工人數彙計表

中華民國 105 年度

單位：人

項 目	上年度最高可 進用員額數	本 年 度 增減(-)數	本年度最高可 進用員額數	說 明
業務支出部分	264	8	272	
專任人員	264	8	272	
職員	250	10	260	
駕駛	2	0	2	
技工	3	0	3	
工友	9	-2	7	
合 計	264	8	272	

備註：105年預計進用約用醫師30人、約用護理人員311人、約用醫技人員86人、約用行政人員23人，共計662人。

本 頁 空 白

新北市立
新北市醫療
用人費用
中華民國 1

科 目	正式員額 薪 資	聘僱人員 薪 資	超時工作 報 酬	津 貼	獎 金			
					年終獎金	考績獎金	績效獎金	其 他
業務總支出部分	182,558	19,800	36,479	0	22,942	22,233	239,964	0
醫療成本	163,298	19,800	34,419	0	20,572	19,172	239,964	0
正式人員	163,298	0	34,419	0	20,572	19,172	239,964	0
聘僱人員	0	19,800	0	0	0	0	0	0
兼任人員	0	0	0	0	0	0	0	0
管理及總務費用	19,260	0	5	0	2,370	3,061	0	0
正式人員	19,260	0	5	0	2,370	3,061	0	0
其他業務費用	0	0	2,055	0	0	0	0	0
正式人員	0	0	2,055	0	0	0	0	0

備註：計時與計件人員酬金計3億4,690萬5千元，包含薪資2億6,449萬7千元，獎金3,325萬5千元，保險費3,049萬2千元，退職金1,866萬1千元。

聯合醫院

作業基金

彙計表

05年度

單位：新臺幣千元

退休及卹償金		資遣費	福 利 費				提繳費	合 計	兼任人 員用 費	總 計
退休金	卹償金		分 擔 保險費	傷 病 醫 藥費	提 撥 福利金	其 他				
0	0	0	18,897	1,454	0	5,150	0	549,477	4,227	553,704
0	0	0	16,792	1,254	0	4,202	0	519,473	4,227	523,700
0	0	0	16,792	1,254	0	4,202	0	499,673	0	499,673
0	0	0	0	0	0	0	0	19,800	0	19,800
0	0	0	0	0	0	0	0	0	4,227	4,227
0	0	0	2,105	200	0	504	0	27,505	0	27,505
0	0	0	2,105	200	0	504	0	27,505	0	27,505
0	0	0	0	0	0	444	0	2,499	0	2,499
0	0	0	0	0	0	444	0	2,499	0	2,499

新北市立聯合醫院

新北市醫療作業基金

各項費用彙計表

中華民國 105 年度

單位：新臺幣千元

前年度 決算數	上年度 預算數	科 目	本 年 度 預 算 數					
			合 計	醫療成本	管理及總 務費用	研究發展 及訓練費	其他業務 費用	其他業務 外費用
481,451	595,429	用人費用	553,704	523,700	27,505	0	2,499	0
149,374	184,336	正式員額薪資	182,558	163,298	19,260	0	0	0
144,030	178,991	職員薪金	177,956	159,840	18,116	0	0	0
5,345	5,345	工員工資	4,602	3,458	1,144	0	0	0
20,547	22,680	聘僱及兼職人 員薪資	24,027	24,027	0	0	0	0
15,313	18,600	聘用人員薪 金	19,800	19,800	0	0	0	0
5,234	4,080	兼職人員酬 金	4,227	4,227	0	0	0	0
16,605	29,476	超時工作報酬	36,479	34,419	5	0	2,055	0
5,407	5,791	加班費	5,791	3,731	5	0	2,055	0
11,198	23,685	值班費	30,688	30,688	0	0	0	0
272,828	331,827	獎金	285,139	279,708	5,431	0	0	0
237,829	287,760	績效獎金	239,964	239,964	0	0	0	0
16,129	21,025	考績獎金	22,233	19,172	3,061	0	0	0
18,870	23,042	年終獎金	22,942	20,572	2,370	0	0	0
22,097	27,110	福利費	25,501	22,248	2,809	0	444	0
17,438	21,378	分擔員工保 險費	18,897	16,792	2,105	0	0	0
745	827	傷病醫藥費	1,454	1,254	200	0	0	0
3,914	4,905	其他福利費	5,150	4,202	504	0	444	0
404,780	454,743	服務費用	490,436	349,380	13,931	41,216	85,909	0
31,313	31,920	水電費	31,830	24,131	0	2,087	5,612	0
25,797	24,767	工作場所電 費	26,010	18,715	0	1,916	5,379	0
1,317	1,400	工作場所水 費	1,412	1,008	0	171	233	0
4,199	5,753	氣體費	4,408	4,408	0	0	0	0
3,465	4,642	郵電費	4,702	797	0	32	3,873	0
823	886	郵費	886	15	0	0	871	0
1,679	2,000	電話費	2,000	782	0	32	1,186	0
963	1,756	數據通訊費	1,816	0	0	0	1,816	0
889	528	旅運費	526	400	0	126	0	0
472	126	國內旅費	126	0	0	126	0	0
159	0	國外旅費	0	0	0	0	0	0
30	0	大陸地區旅 費	0	0	0	0	0	0
116	80	專力費	100	100	0	0	0	0
112	322	貨物運費	300	300	0	0	0	0
3,923	4,459	印刷裝訂與廣 告費	4,475	1,699	254	1,263	1,259	0
2,585	3,460	印刷及裝訂 費	3,476	1,496	254	1,263	463	0
45	17	廣(公)告費	17	0	0	0	17	0
1,293	982	業務宣導費	982	203	0	0	779	0

新北市立聯合醫院
新北市醫療作業基金
各項費用彙計表

中華民國 105 年度

單位：新臺幣千元

前年度 決算數	上年度 預算數	科 目	本 年 度 預 算 數					
			合 計	醫療成本	管理及總 務費用	研究發展 及訓練費	其他業務 費用	其他業務 外費用
54,607	46,870	修理保養及保 固費	50,180	35,317	0	0	14,863	0
1,560	1,434	一般房屋修 護費	2,438	1,420	0	0	1,018	0
46,869	40,167	機械及設備 修護費	43,938	32,927	0	0	11,011	0
375	459	交通及運輸 設備修護費	468	0	0	0	468	0
5,804	4,810	什項設備修 護費	3,336	970	0	0	2,366	0
1,316	1,663	保險費	2,663	121	0	0	2,542	0
1,212	1,500	一般房屋保 險費	2,500	0	0	0	2,500	0
40	39	交通及運輸 設備保險費	42	0	0	0	42	0
65	124	其他保險費	121	121	0	0	0	0
295,873	346,960	一般服務費	376,658	279,188	13,677	31,442	52,351	0
841	100	佣金、匯費及 、經理費及 手續費	100	100	0	0	0	0
27,970	28,485	外包費	28,485	11,730	0	0	16,755	0
1,392	624	義工服務費	624	137	0	0	487	0
265,258	317,223	計時與計件 人員酬金	346,905	266,729	13,625	31,442	35,109	0
413	528	體育活動費	544	492	52	0	0	0
13,213	17,521	專業服務費	19,222	7,727	0	6,266	5,229	0
559	230	法律事務費	530	0	0	0	530	0
2,151	2,486	講課鐘點、 稿費、出席 審查及查詢 費	2,486	0	0	2,486	0	0
305	2,530	委託調查研 究費	2,530	0	0	2,530	0	0
7,330	7,968	委託檢驗(定) 試驗認證費	8,191	7,727	0	0	464	0
469	1,250	委託考選訓 練費	1,250	0	0	1,250	0	0
2,400	3,057	電子計算機 軟體服務費	4,235	0	0	0	4,235	0
180	180	公共關係費	180	0	0	0	180	0
180	180	公共關係費	180	0	0	0	180	0
374,877	420,257	材料及用品費	434,779	427,204	332	4,880	2,363	0
5,473	3,901	使用材料費	3,748	2,742	0	51	955	0
427	723	燃料	570	0	0	0	570	0
5,046	3,178	設備零件	3,178	2,742	0	51	385	0
54,178	50,775	用品消耗	50,704	44,135	332	4,829	1,408	0

新北市立聯合醫院
 新北市醫療作業基金

各項費用彙計表

中華民國 105 年度

單位：新臺幣千元

前年度 決算數	上年度 預算數	科 目	本 年 度 預 算 數					
			合 計	醫療成本	管理及總 務費用	研究發展 及訓練費	其他業務 費用	其他業務 外費用
3,500	2,926	辦公(事務) 用品	2,926	955	202	977	792	0
2,997	3,764	報章什誌	3,693	0	0	3,641	52	0
71	124	農業與園藝 用品及美化 環境費	124	79	45	0	0	0
32,400	33,635	化學藥劑與 實驗用品	33,635	33,635	0	0	0	0
554	1,990	服裝	1,990	1,990	0	0	0	0
7,358	5,410	食品	5,410	5,410	0	0	0	0
7,298	2,926	其他	2,926	2,066	85	211	564	0
315,226	365,581	商品及醫療用 品	380,327	380,327	0	0	0	0
110,806	111,454	衛材	126,076	126,076	0	0	0	0
200,467	250,000	藥品	250,000	250,000	0	0	0	0
3,952	4,127	血液	4,251	4,251	0	0	0	0
7,742	5,290	租金與利息	5,801	5,482	0	0	319	0
90	97	房租	55	0	0	0	55	0
90	97	一般房屋租 金	55	0	0	0	55	0
7,652	5,193	機器租金	5,746	5,482	0	0	264	0
7,652	5,193	機械及設備 租金	5,746	5,482	0	0	264	0
92,801	113,207	折舊、折耗及攤 銷	113,207	104,759	8,448	0	0	0
25,137	32,308	房屋折舊	32,308	29,062	3,246	0	0	0
25,137	32,308	一般房屋折 舊	32,308	29,062	3,246	0	0	0
42,924	44,465	機械及設備折 舊	44,465	39,987	4,478	0	0	0
42,924	44,465	機械及設備 折舊	44,465	39,987	4,478	0	0	0
505	482	交通及運輸設 備折舊	482	433	49	0	0	0
505	482	交通及運輸 設備折舊	482	433	49	0	0	0
2,121	3,030	什項設備折舊	3,030	2,726	304	0	0	0
2,121	3,030	什項設備折 舊	3,030	2,726	304	0	0	0
17,286	29,212	租賃資產及租 賃權益改良折 舊	29,212	29,212	0	0	0	0
17,286	29,212	租賃資產折 舊	29,212	29,212	0	0	0	0
4,828	3,710	攤銷	3,710	3,339	371	0	0	0
4,828	3,710	攤銷電腦軟 體費	3,710	3,339	371	0	0	0

新北市立聯合醫院
新北市醫療作業基金
各項費用彙計表

中華民國 105 年度

單位：新臺幣千元

前年度 決算數	上年度 預算數	科 目	本 年 度 預 算 數					
			合 計	醫療成本	管理及總 務費用	研究發展 及訓練費	其他業務 費用	其他業務 外費用
903	774	稅捐與規費(強制費)	847	700	0	0	147	0
773	692	消費與行為稅	785	700	0	0	85	0
701	600	印花稅	700	700	0	0	0	0
72	92	使用牌照稅	85	0	0	0	85	0
130	82	規費	62	0	0	0	62	0
0	23	事業規費	16	0	0	0	16	0
47	51	汽車燃料使用費	46	0	0	0	46	0
82	8	其他	0	0	0	0	0	0
2,219	3,159	會費、捐助、補助、分攤、救助(濟)與交流活動費	2,729	2,572	0	154	3	0
2,059	2,908	會費	2,569	2,565	0	4	0	0
654	1,179	學術團體會費	750	746	0	4	0	0
1,405	1,729	職業團體會費	1,819	1,819	0	0	0	0
160	251	補貼(償)、獎勵、慰問與救助(濟)	160	7	0	150	3	0
160	251	獎勵費用	160	7	0	150	3	0
3,262	5,032	短絀與賠償給付	4,396	4,396	0	0	0	0
3,262	5,032	各項短絀	4,396	4,396	0	0	0	0
3,262	5,032	呆帳及保證短絀	4,396	4,396	0	0	0	0
28,131	2,000	其他	2,000	0	0	0	0	2,000
28,131	2,000	其他費用	2,000	0	0	0	0	2,000
28,131	2,000	其他	2,000	0	0	0	0	2,000
1,396,164	1,599,891	總計	1,607,899	1,418,193	50,216	46,250	91,240	2,000

新北市立聯合醫院
新北市醫療作業基金

增購及汰舊換新管理用公務車輛明細表

中華民國105年度

單位：新臺幣千元

項目	單位	增購部分		汰舊換新部分		合計		說明
		數量	金額	數量	金額	數量	金額	
轎式客車	輛			1	550	1	550	載運客車 預計105年7月購置 新北市政府104年6月4日 新北府秘事字第 1041017298號函核准

說明：

1. 管理用車輛經汰舊換新後，計有公務車2輛
2. 其他車輛經汰舊換新後，計有公務車3輛、救護車2輛、X光車1輛、抹片車1輛、交通車1輛

新北市立聯合醫院
新北市醫療作業基金
補辦預算明細表

中華民國 105 年度

單位：新臺幣元

項 目	金 額	辦理年度	說 明
固定資產之建設、改良、擴充	10,000,000		
一般建築及設備計畫	10,000,000		
機械及設備	10,000,000	104	體外震波碎石機購置案1,000萬元，業經104年6月23日新北府主基預字第1041156091號函奉准於104年度先行辦理，並於105年度補辦預算。

