

中華民國 100 年度



新北市醫療作業基金  
新北市立聯合醫院

附屬單位預算之分預算  
(非營業部分)

(法定版)

新北市立聯合醫院編





新北市立聯合醫院  
新北市醫療作業基金

目 錄

中華民國100年度

一、業務計畫及預算說明	第	1-5	頁
二、主要表			
1、收支餘絀預計表	第	7	頁
2、餘絀撥補預計表	第	8	頁
3、現金流量預計表及補充說明	第	9-10	頁
三、預算明細表			
1、收支明細表			
(1)醫療收入明細表	第	11	頁
(2)其他業務收入明細表	第	12	頁
(3)業務外收入明細表	第	13	頁
(4)醫療成本明細表及說明	第	14-33	頁
(5)管理及總務費用明細表及說明	第	34-36	頁
(6)研究發展及訓練費用明細表及說明	第	37-39	頁
(7)其他業務費用明細表及說明	第	40-44	頁
(8)業務外費用明細表及說明	第	45-46	頁
2、現金流量運用明細表			
(1)無形資產明細表	第	47	頁
(2)固定資產建設改良擴充明細表	第	48-49	頁
(3)固定資產建設改良擴充資金來源明細表	第	50	頁
(4)固定資產建設改良擴充計畫預期進度明細表	第	52-53	頁
(5)資產折舊明細表	第	54	頁
四、預算參考表			
1、預計平衡表	第	55-57	頁
2、5年來主要營運計畫分析表	第	58	頁
3、員工人數彙計表	第	59	頁
4、用人費用彙計表	第	60-61	頁
5、各項費用彙計表	第	62-63	頁
6、補辦預算明細表	第	64	頁



新北市立聯合醫院  
新北市醫療作業基金  
業務計畫及預算說明

中華民國100年度

壹、基金概況：

一、設立宗旨：

本醫院為本府市立聯合醫院、綜理各科醫療服務、醫務行政管理、市民傷病診治、衛生教育指導及協助公共衛生、社區醫療服務、重大災難緊急處理等事項；分門診、急診醫診、住院、夜間門療服務。致力落實預防保健醫學、健康促進，以達成「真心關懷、擁抱健康」之設立宗旨理想。

二、組織概況：

本基金以本府衛生局為主管機關，本院為管理單位之一。

三、基金歸類及屬性：

- (一) 本局所屬各區衛生所及市立聯合醫院為醫療衛生所辦理各項公共衛生業務為主要工作，並兼辦門診醫療業務及一般體檢等工作之醫療作業基金。
- (二) 本基金係預算法第4條第1項第2款所定，凡經付出仍可收回，而非用於營業之作業基金，並編製附屬單位預算。

貳、前年度及上年度已過期間預算執行情形：

無。

參、業務計畫：

一、營運計畫：

(一)計畫概述：

本院設置一般內、心臟內、消化內、胸腔內、新陳代謝、神經、感染、一般外、神經外、整形外、大腸直腸外、婦產、小兒、腎臟、骨、眼、牙、麻醉、耳鼻喉、復健、放射線、臨床病理、解剖病理、護理、精神、藥劑、家醫、皮膚、急診醫學、中醫、泌尿、過敏免疫風濕、血液腫瘤、腎臟科等 34科8室，設350急性一般病床、144特殊病床，共計494床。作業分為門診、住院、衛生保健部份；其他業務收入，係政府補助收入。

(二)本年度計劃：

- (1)辦理全民健保門診及住院醫療業務，便利市民就醫。
- (2)充實設備，提高服務品質，增進醫療服務效能。
- (3)增進醫院資訊管理，提高工作效率，強化為民服務。
- (4)參加署立醫院常用藥品聯合招標，降低藥品成本。
- (5)全面開放預約掛號，分現場預約及電話語音預約，自動掛號服務。
- (6)強化加護病房功能，以為急重症病患提供完善之診治。
- (7)增設護理之家床位，以嘉惠市民。
- (8)辦理「日間照護」及「居家護理」，以服務慢性病患。
- (9)辦理「呼吸照護病房」，積極照顧重症病患，成為社區型急重症醫療中心。
- (10)辦理社區醫療公共衛生宣導教育及老人健康檢查及兵役體檢，成為在地民眾最信賴的健康促進醫院。

單位：新臺幣千元

營運項目	單位	數量	金額
門診醫療收入	人次	654,882	941,917
住院醫療收入	人日	90,252	460,286
衛生保健收入	年	1	70,942
其他醫療收入	年	1	9,254
合計	應收數		1,482,399
	減：優免數		4,000
	減：醫療折讓		210,212
	實收數		1,268,187

(三)採購計畫:

1. 醫療藥品、化學藥劑與實驗用品、衛材等為供應醫療業務之進行，採備一個月之庫存量，配合醫療業務之增減作為彈性採購之依據。

2. 採購品項、金額及方法

採購貨品種類	採購		上年度 期末存量	本期	本期	預計
	地區	方法		採購量	期末存量	使用量
藥品		聯合招標	23,693	216,923	34,575	206,041
衛材		聯合招標	-	142,144	-	142,144
化學藥劑 與實驗用品		聯合招標	-	28,600	-	28,600

備註：各項採購均依照政府採購法之規定辦理。

二、固定資產之建設、改良、擴充與其資金來源及其投資計畫之成本與效益分析:

(一) 本年度預算總額 6,577萬7千元

1. 專案計畫部分 0元

2. 一般建築及設備計畫部分 6,577萬7千元

(1) 一次性項目 6,577萬7千元

(二) 資金來源 6,577萬7千元

1. 專案計畫部分 0元

2. 一般建築及設備計畫部分 6,577萬7千元

(1) 自有資金 6,577萬7千元

(三) 固定資產建設改良擴充及其資金來源表

100年度購建固定資產計畫及其資金來源表

單位：新臺幣千元

購建固定資產	100年度預算	資金來源	100年度預算
土地	0	營運資金	65,777
土地改良物	0	出售不適用資產	0
房屋及建築	3,632	市庫撥款	0
機械及設備	56,041	外借資金	0
交通及運輸設備	143		
什項設備	2,073		
租賃資產	3,888		
合計	65,777	合計	65,777

(四)一般建築及設備計畫

1. 房屋及建築本年度預算	363萬2千元
2. 機械及設備本年度預算	5,604萬1千元
3. 交通及運輸設備本年度預算	14萬3千元
4. 什項設備本年度預算	207萬3千元
5. 租賃資產本年度預算	388萬8千元

肆、預算概要：

一、業務收支及餘絀之預計：

(一)本年度業務收入13億8,678萬7千元，主要係醫療收入及其他補助收入。

(二)本年度業務成本13億4,114萬9千元，主要係醫療成本、管理及總務費用、研究發展及訓練費用及其他業務費用。

(三)本年度業務外收入1,001萬7千元，主要係利息收入及其他業務外收入。

(四)本年度業務外費用220萬元，主要係違約及處理費用及雜項費用。

(五)賸餘部份：業務總收入13億9,680萬4千元，業務總支出13億4,334萬9千元，本年度賸餘5,345萬5千元。

最近5年收入與支出

單位：新臺幣千元

項目	年度	96年度 決算	97年度 決算	98年度 決算	99年度 預算	100年度 預算
收入						
業務收入		0	0	0	0	1,386,787
業務外收入		0	0	0	0	10,017
非常賸餘		0	0	0	0	0
會計原則變動累積影響數		0	0	0	0	0
收入合計		0	0	0	0	1,396,804
成本與費用						
業務成本與費用		0	0	0	0	1,341,149
業務外費用		0	0	0	0	2,200
非常短絀		0	0	0	0	0
會計原則變動累積影響數		0	0	0	0	0
支出合計		0	0	0	0	1,343,349
本期賸餘(短絀-)		0	0	0	0	53,455

註：96年、97年度為審定決算數，98年度為決算數，99年度為法定預算數，100年度為預算數



二、餘絀撥補之預計：本期賸餘5,345萬5千元，前期未分配賸餘1億7,472萬2千元，解繳市庫淨額2,000萬元，其他依法分配數453萬元，未分配賸餘2億364萬7千元。

三、現金流量之預計：

(一)業務活動之淨現金流入1億2,079萬3千元，包括為本期賸餘5,345萬5千元，提列備抵醫療折讓及短絀2億1,584萬9千元，折舊9,539萬7千元，攤銷190萬元，流動資產淨增2億1,993萬4千元，流動負債淨減2,587萬4千元。

(二)投資活動之淨現金流出2,812萬3千元，係為增加固定資產2,353萬2千元，增加無形資產459萬1千元。

(三)融資活動之淨現金流出3,768萬7千元，係減少長期負債1,315萬7千元，解繳市庫淨額2,000萬元，其他依法分配款453萬元。

(四)現金及約當現金之淨增5,498萬3千元，係期末現金3億470萬4千元，較期初現金2億4,972萬1千元。

四、補辦預算事項：

(一)固定資產之建設改良擴充：

一般建築及設備計畫：

- 1.購置電腦主機租賃案110萬1千600元，業經北主二字第0990628347號函奉准於97年度先行辦理，並於100年度補辦預算。
- 2.購置64切電腦斷層掃描儀租賃案3,337萬5千元，業經北主二字第0990087013號函奉准於98年度先行辦理，並於100年度補辦預算。
- 3.購置電腦租賃案21萬9千元，業經北主二字第0991116815號函奉准於99年度先行辦理，並於100年度補辦預算。
- 4.購置心血管照護中心租賃案9,236萬7千113元，業經北主二字第0990628347號函奉准於99年度先行辦理，並於100年度補辦預算。

伍、其他：

無。

本 頁 空 白

新北市立聯合醫院  
新北市醫療作業基金

收支餘絀預計表

中華民國 100 年度

單位：新臺幣千元

前年度決算數		科 目	本年度預算數		上年度預算數		比較增減(-)	
金額	%		金額	%	金額	%	金額	%
1,259,947	100.00	業務收入	1,386,787	100.00	1,237,298	100.00	149,489	12.08
1,138,471	90.36	醫療收入	1,268,187	91.45	1,118,615	90.41	149,572	13.37
834,306	66.22	門診醫療收入	941,917	67.92	810,000	65.47	131,917	16.29
358,577	28.46	住院醫療收入	460,286	33.19	452,357	36.56	7,929	1.75
68,214	5.41	衛生保健收入	70,942	5.12	42,124	3.40	28,818	68.41
8,899	0.71	其他醫療收入	9,254	0.67	3,320	0.27	5,934	178.73
128,297	10.18	醫療折讓(-)	210,212	15.16	186,686	15.09	23,526	12.60
3,228	0.26	醫療優待免費(-)	4,000	0.29	2,500	0.20	1,500	60.00
121,477	9.64	其他業務收入	118,600	8.55	118,683	9.59	-83	-0.07
121,477	9.64	其他補助收入	118,600	8.55	118,683	9.59	-83	-0.07
0	0.00	雜項業務收入	0	0.00	0	0.00	0	0.00
1,232,741	97.84	業務成本與費用	1,341,149	96.71	1,206,160	97.48	134,989	11.19
990,092	78.58	醫療成本	1,131,936	81.62	1,000,104	80.83	131,832	13.18
757,281	60.10	門診醫療成本	763,151	55.03	757,131	61.19	6,020	0.80
209,531	16.63	住院醫療成本	342,703	24.71	232,697	18.81	110,006	47.27
23,159	1.84	衛生保健成本	25,984	1.87	10,133	0.82	15,851	156.43
122	0.01	其他醫療成本	98	0.01	143	0.01	-45	-31.47
30,666	2.43	管理及總務費用	32,581	2.35	30,822	2.49	1,759	5.71
30,666	2.43	管理費用及總務費用	32,581	2.35	30,822	2.49	1,759	5.71
38,851	3.08	研究發展及訓練費用	41,004	2.96	39,890	3.22	1,114	2.79
35,424	2.81	研究發展費用	36,436	2.63	35,568	2.87	868	2.44
3,427	0.27	訓練費用	4,568	0.33	4,322	0.35	246	5.69
173,131	13.74	其他業務費用	135,628	9.78	135,344	10.94	284	0.21
173,131	13.74	雜項業務費用	135,628	9.78	135,344	10.94	284	0.21
27,206	2.16	業務賸餘(短絀一)	45,638	3.29	31,138	2.52	14,500	46.57
25,722	2.04	業務外收入	10,017	0.72	17,276	1.40	-7,259	-42.02
1,787	0.14	財務收入	1,980	0.14	1,980	0.16	0	0.00
1,787	0.14	利息收入	1,980	0.14	1,980	0.16	0	0.00
152	0.01	財產交易賸餘	0	0.00	0	0.00	0	0.00
7,867	0.62	資產使用及權利金收入	7,687	0.55	8,509	0.69	-822	-9.66
1,622	0.13	受贈收入	0	0.00	0	0.00	0	0.00
0	0.00	賠(補)償收入	0	0.00	0	0.00	0	0.00
142	0.01	違規罰款收入	150	0.01	150	0.01	0	0.00
14,152	1.12	雜項收入	200	0.01	6,637	0.54	-6,437	-96.99
11,656	0.93	業務外費用	2,200	0.16	2,200	0.18	0	0.00
11,656	0.93	其他業務外費用	2,200	0.16	2,200	0.18	0	0.00
0	0.00	財產交易短絀	0	0.00	0	0.00	0	0.00
0	0.00	存貨跌價短絀	0	0.00	0	0.00	0	0.00
62	0.00	違約及處理費用	200	0.01	200	0.02	0	0.00
11,594	0.92	雜項費用	2,000	0.14	2,000	0.16	0	0.00
14,066	1.12	業務外賸餘(短絀一)	7,817	0.56	15,076	1.22	-7,259	-48.15
41,272	3.28	本期賸餘(短絀一)	53,455	3.85	46,214	3.74	7,241	15.67

新北市立聯合醫院  
新北市醫療作業基金

**餘絀撥補預計表**

中華民國 100 年度

單位：新臺幣千元

上年度預算數		項 目	本年度預算數		說 明
金額	%		金額	%	
<b>254,037</b>	<b>100.00</b>	賸餘之部	<b>228,177</b>	<b>100.00</b>	
46,214	18.19	本期賸餘	53,455	23.43	
207,823	81.81	前期未分配賸餘	174,722	76.57	
0	0.00	公積轉列數	0	0.00	
<b>79,315</b>	<b>31.22</b>	分配之部	<b>24,530</b>	<b>10.75</b>	
0	0.00	填補累積短絀	0	0.00	
0	0.00	提存公積	0	0.00	
0	0.00	賸餘撥充基金數	0	0.00	
74,694	29.40	解繳市庫淨額	20,000	8.77	
4,621	1.82	其他依法分配數	4,530	1.99	
<b>174,722</b>	<b>68.78</b>	未分配賸餘	<b>203,647</b>	<b>89.25</b>	
0	0.00	短絀之部	0	0.00	
0	0.00	本期短絀	0	0.00	
0	0.00	前期待填補之短絀	0	0.00	
0	0.00	填補之部	0	0.00	
0	0.00	撥用賸餘	0	0.00	
0	0.00	撥用公積	0	0.00	
0	0.00	折減基金	0	0.00	
0	0.00	市庫撥款	0	0.00	
0	0.00	待填補之短絀	0	0.00	

新北市立聯合醫院  
新北市醫療作業基金

**現金流量預計表**

中華民國 100 年度

單位：新臺幣千元

項 目	預算數	說 明
業務活動之現金流量		
本期賸餘(短絀一)	53,455	
調整非現金項目	67,338	
提存呆帳、醫療折讓及短絀	215,849	
折舊及折耗	95,397	
攤銷	1,900	
處理資產短絀(賸餘一)	0	
報廢資產損失	0	
其他	0	
流動資產淨減(淨增一)	-219,934	
流動負債淨增(淨減一)	-25,874	
業務活動之淨現金流入(流出一)	120,793	
投資活動之現金流量		
減少流動金融資產及短期貸墊款	0	
減少流動金融資產	0	
減少投資、長期應收款、貸墊款及準備金	0	
減少固定資產及遞耗資產	0	
減少無形資產、遞延借項及其他資產	0	
減少無形資產	0	
減少其他資產	0	
其他投資活動之現金流入	0	
增加流動金融資產及短期貸墊款	0	
增加流動金融資產	0	
增加投資、長期應收款、貸墊款及準備金	0	
增加固定資產及遞耗資產	-23,532	
增加固定資產	-23,532	
增加無形資產、遞延借項及其他資產	-4,591	
增加無形資產	-4,591	
增加其他資產	0	
其他投資活動之現金流出	0	
投資活動之淨現金流入(流出一)	-28,123	
融資活動之現金流量		
增加短期債務、流動金融負債、其他負債及遞延貸項	0	
增加其他負債	0	
增加長期負債	0	
增加基金、公積及填補短絀	0	
其他融資活動之現金流入	0	
減少短期債務、流動金融負債、其他負債及遞延貸項	0	
減少其他負債	0	
減少遞延貸項	0	
減少長期負債	-13,157	
減少基金及公積	0	
減少公積	0	
賸餘分配款	-24,530	
解繳市庫淨額	-20,000	
其他依法分配款	-4,530	
其他融資活動之現金流出	0	
融資活動之淨現金流入(流出一)	-37,687	
現金及約當現金之淨增(淨減一)	54,983	
期初現金及約當現金	249,721	
期末現金及約當現金	304,704	



新北市立聯合醫院

新北市醫療作業基金

現金流量預計表補充說明

中華民國 100年度

單位：新臺幣千元

1. 土地重估增值4,631千元，使「土地」及「土地重估增值公積」同額增加，不影響現金流量。
2. 受贈公積增加42,245千元，使「什項設備」增加886千元及「房屋及建築」增加41,359千元不影響現金流量。

新北市立聯合醫院

新北市醫療作業基金

醫療收入明細表

中華民國 100 年度

單位：新臺幣千元

科目及營運項目	單位	預 算 數			說明
		數 量	單價(元)	金 額	
醫療收入				1,268,187	
門診醫療收入				941,917	
診察費收入		0	0	0	
藥品費收入	人次	570,915	400	228,366	
處理費收入		0	0	0	
檢驗費收入	人次	648,885	200	129,777	
證明書費收入		0	0	0	
體檢費收入		0	0	0	
健康檢查收入		0	0	0	
X光費收入	人次	626,525	80	50,122	
其他收入	人次	667,065	800	533,652	
IDS盈餘		0	0	0	
住院醫療收入				460,286	
藥品費收入	人日	95,025	400	38,010	
檢驗費收入	人日	95,200	300	28,560	
X光費收入	人日	63,055	200	12,611	
其他收入	人日	127,035	3,000	381,105	
衛生保健收入				70,942	
其他收入	年	1	281,000	281	
住院健檢收入		0	0	0	
門診體檢收入	年	1	65,762,000	65,762	
日間照護收入		0	0	0	
居家護理收入	年	1	4,899,000	4,899	
產後護理收入		0	0	0	
其他醫療收入				9,254	
其他收入	年	1	9,254,000	9,254	
醫療折讓(-)				210,212	
醫療優待免費(-)				4,000	

新北市立聯合醫院  
新北市醫療作業基金  
其他業務收入明細表  
 中華民國 100 年度

單位：新臺幣千元

科目及業務項目	預 算 數	說 明
其他業務收入	118,600	
其他補助收入	118,600	
雜項業務收入	0	

新北市立聯合醫院  
新北市醫療作業基金  
業務外收入明細表  
 中華民國 100 年度

單位：新臺幣千元

科目及業務項目	預 算 數	說 明
業務外收入	10,017	
財務收入	1,980	
利息收入	1,980	
財產交易賸餘	0	
資產使用及權利金收入	7,687	內含兩院太平間場地租借5,267千元；福利社租金120千元；停車場租金2,100千元；咖啡部租金180千元；零星場地租借20千元。
受贈收入	0	
賠(補)償收入	0	
違規罰款收入	150	
雜項收入	200	財產報廢拍賣收入200千元

新北市立  
新北市醫療  
醫療成本  
中華民國 1

科目及營運項目	單位	本 年 度 預 算 數		
		數 量	平 均 單 位 成 本 (元)	金 額
醫療成本				1,131,936
門診醫療成本	人次	654,882.00	1,165.33	763,151
用人費用				337,472
正式員額薪資				104,888
職員薪金				100,936
工員工薪				3,952
聘僱及兼職人員薪資				13,000
聘用人員薪金				10,000
兼職人員酬金				3,000
超時工作報酬				3,466
加班費				3,466
獎金				205,952
績效獎金				179,473
考績獎金				11,785
年終獎金				14,694
福利費				10,166
分擔員工保險費				9,265
傷病醫藥費				901
服務費用				98,122
水電費				17,665
工作場所電費				15,418
工作場所水費				1,029
氣體費				1,218
郵電費				1,016
郵費				310
電話費				706
旅運費				120
專力費				61
貨物運費				59
印刷裝訂與廣告費				1,236
印刷及裝訂費				877
廣(公)告費				20
業務宣導費				339
修理保養及保固費				12,598
一般房屋修護費				532



聯合醫院

作業基金

明細表

00年度

單位：新臺幣千元

上 年 度 預 算 數			前 年 度 決 算 數		
數 量	平 均 單 位 成 本 (元)	金 額	數 量	平 均 單 位 成 本 (元)	金 額
		1,000,104			990,092
613,951.00	1,233.21	757,131	535,612.00	1,413.86	757,281
		398,493			366,125
		94,393			101,064
		89,653			96,793
		4,740			4,271
		23,800			14,126
		16,800			11,662
		7,000			2,464
		4,154			3,466
		4,154			3,466
		266,548			239,290
		243,596			215,128
		8,869			10,375
		14,083			13,787
		9,598			8,179
		8,868			7,810
		730			369
		95,025			116,981
		17,774			17,115
		14,553			14,930
		1,248			967
		1,973			1,217
		929			989
		195			206
		734			783
		132			146
		72			65
		60			81
		1,302			1,221
		853			903
		16			8
		433			309
		9,447			10,060
		754			532

新北市立  
新北市醫療  
醫療成本  
 中華民國 1

科目及營運項目	單位	本年度預算數		
		數量	平均單位成本 (元)	金額
機械及設備修護費				9,587
什項設備修護費				2,479
保險費				0
其他保險費				0
一般服務費				61,969
佣金、匯費、經理費及手續費				75
外包費				6,571
義工服務費				281
計時與計件人員酬金				55,042
專業服務費				3,518
法律事務費				0
委託檢驗(定)試驗認證費				3,518
材料及用品費				236,329
使用材料費				1,036
設備零件				1,036
用品消耗				11,538
辦公(事務)用品				350
農業與園藝用品及美化環境費				131
化學藥劑與實驗用品				9,734
服裝				1,012
其他				311
商品及醫療用品				223,755
衛材				88,247
藥品				133,864
血液				1,644
租金、償債與利息				16,716
機器租金				16,716
機械及設備租金				16,716
折舊、折耗及攤銷				69,344
房屋折舊				22,100
一般房屋折舊				22,100
機械及設備折舊				31,219
機械及設備折舊				31,219
交通及運輸設備折舊				926
交通及運輸設備折舊				926

聯合醫院  
作業基金  
明細表

00年度

單位：新臺幣千元

上 年 度 預 算 數			前 年 度 決 算 數		
數 量	平 均 單 位 成 本 (元)	金 額	數 量	平 均 單 位 成 本 (元)	金 額
		6,416			6,973
		2,277			2,556
		0			309
		0			309
		63,075			83,796
		70			370
		7,637			8,376
		326			358
		55,042			74,693
		2,366			3,345
		0			152
		2,366			3,193
		188,551			199,163
		937			568
		937			568
		13,957			12,901
		475			483
		72			62
		12,455			11,477
		568			400
		387			479
		173,657			185,694
		33,990			50,263
		137,965			133,864
		1,702			1,567
		12,310			14,312
		12,310			14,312
		12,310			14,312
		58,294			56,277
		22,094			20,088
		22,094			20,088
		32,594			29,985
		32,594			29,985
		1,032			926
		1,032			926

新北市立  
新北市醫療  
醫療成本  
中華民國1

科 目 及 營 運 項 目	單 位	本 年 度 預 算 數		
		數 量	平 均 單 位 成 本 (元)	金 額
什項設備折舊				1,394
什項設備折舊				1,394
租賃資產及租賃權益改良折舊				12,375
租賃資產折舊				12,375
攤銷				1,330
攤銷電腦軟體費				1,330
稅捐與規費				621
消費與行為稅				621
印花稅				621
會費、捐助、補助、分攤、救助(濟) 與交流活動費				1,663
會費				1,637
學術團體會費				537
職業團體會費				1,100
補貼(償)、獎勵、慰問與救助(濟)				26
獎勵費用				26
短絀與賠償給付				2,884
各項短絀				2,884
呆帳及保證短絀				2,884
住院醫療成本	人日	90,252.00	3,797.18	342,703
用人費用				165,108
正式員額薪資				34,195
職員薪金				32,890
工員工薪				1,305
超時工作報酬				9,468
加班費				1,025
值班費				8,443
獎金				118,284
績效獎金				110,000
考績獎金				3,353
年終獎金				4,931
福利費				3,161
分擔員工保險費				3,043
傷病醫藥費				118
服務費用				13,721

聯合醫院

作業基金

明細表

00年度

單位：新臺幣千元

上 年 度 預 算 數			前 年 度 決 算 數		
數 量	平 均 單 位 成 本 (元)	金 額	數 量	平 均 單 位 成 本 (元)	金 額
		1,207			1,246
		1,207			1,246
		0			2,767
		0			2,767
		1,367			1,266
		1,367			1,266
		594			760
		594			760
		594			760
		1,463			1,490
		1,403			1,451
		462			207
		941			1,244
		60			39
		60			39
		2,401			2,173
		2,401			2,173
		2,401			2,173
70,573.00	3,297.25	232,697	85,108.00	2,461.94	209,531
		51,588			53,230
		30,995			32,950
		29,438			31,540
		1,557			1,410
		9,832			10,088
		1,028			1,025
		8,804			9,063
		7,536			7,579
		0			0
		2,912			2,952
		4,624			4,627
		3,225			2,613
		2,912			2,564
		313			48
		14,078			12,757



新北市立  
新北市醫療  
醫療成本  
 中華民國1

科·目及營運項目	單位	本 年 度 預 算 數		
		數 量	平 均 單 位 成 本 (元)	金 額
水電費				3,841
工作場所電費				2,277
工作場所水費				135
氣體費				1,429
郵電費				110
電話費				110
旅運費				40
專力費				19
貨物運費				21
印刷裝訂與廣告費				560
印刷及裝訂費				252
廣(公)告費				0
業務宣導費				308
修理保養及保固費				6,963
一般房屋修護費				312
機械及設備修護費				5,364
什項設備修護費				1,287
保險費				0
其他保險費				0
一般服務費				1,265
佣金、匯費、經理費及手續費				25
外包費				1,240
義工服務費				0
專業服務費				942
法律事務費				0
委託檢驗(定)試驗認證費				942
材料及用品費				139,737
使用材料費				149
設備零件				149
用品消耗				13,173
辦公(事務)用品				194
化學藥劑與實驗用品				6,934
服裝				581
食品				5,410
其他				54

聯合醫院

作業基金

明細表

00年度

單位：新臺幣千元

上 年 度 預 算 數			前 年 度 決 算 數		
數 量	平 均 單 位 成 本 (元)	金 額	數 量	平 均 單 位 成 本 (元)	金 額
		5,326			3,761
		2,772			2,205
		237			127
		2,317			1,429
		122			122
		122			122
		67			48
		28			20
		39			28
		587			540
		229			259
		7			0
		351			281
		5,181			5,630
		376			312
		3,666			3,992
		1,139			1,327
		72			21
		72			21
		1,960			1,703
		30			123
		1,909			1,580
		21			0
		763			932
		0			77
		763			855
		131,193			123,854
		137			114
		137			114
		16,458			15,363
		259			267
		10,105			8,176
		425			229
		5,410			6,607
		259			83

新北市立  
新北市醫療  
醫療成本  
中華民國1

科目及營運項目	單位	本 年 度 預 算 數		
		數 量	平 均 單 位 成 本 (元)	金 額
商品及醫療用品				126,415
衛材				41,730
藥品				83,059
血液				1,626
租金、償債與利息				705
機器租金				705
機械及設備租金				705
折舊、折耗及攤銷				19,812
房屋折舊				6,314
一般房屋折舊				6,314
機械及設備折舊				8,920
機械及設備折舊				8,920
交通及運輸設備折舊				265
交通及運輸設備折舊				265
什項設備折舊				398
什項設備折舊				398
租賃資產及租賃權益改良折舊				3,535
租賃資產折舊				3,535
攤銷				380
攤銷電腦軟體費				380
稅捐與規費				279
消費與行為稅				279
印花稅				279
會費、捐助、補助、分攤、救助(濟) 與交流活動費				588
會費				588
學術團體會費				138
職業團體會費				450
補貼(償)、獎勵、慰問與救助(濟)				0
獎勵費用				0
短絀與賠償給付				2,753
各項短絀				2,753
呆帳及保證短絀				2,753
衛生保健成本	年	1.00	25,984,000.00	25,984
服務費用				1,407

聯合醫院

作業基金

明細表

00年度

單位：新臺幣千元

上 年 度 預 算 數			前 年 度 決 算 數		
數 量	平 均 單 位 成 本 (元)	金 額	數 量	平 均 單 位 成 本 (元)	金 額
		114,598			108,377
		20,600			23,768
		92,000			83,059
		1,998			1,550
		14,121			604
		14,121			604
		14,121			604
		16,656			16,079
		6,312			5,739
		6,312			5,739
		9,313			8,567
		9,313			8,567
		295			264
		295			264
		345			356
		345			356
		0			791
		0			791
		391			362
		391			362
		306			341
		306			341
		306			341
		754			589
		728			589
		198			80
		530			509
		26			0
		26			0
		4,001			2,076
		4,001			2,076
		4,001			2,076
1.00	10,133,000.00	10,133	1.00	23,158,733.00	23,159
		968			1,461

新北市立  
新北市醫療  
醫療成本  
 中華民國 1

科目及營運項目	單位	本年度預算數		
		數量	平均單位成本 (元)	金額
印刷裝訂與廣告費				103
印刷及裝訂費				103
修理保養及保固費				229
一般房屋修護費				67
機械及設備修護費				93
什項設備修護費				69
保險費				87
其他保險費				87
一般服務費				641
外包費				641
義工服務費				0
專業服務費				347
委託檢驗(定)試驗認證費				347
材料及用品費				24,577
使用材料費				11
設備零件				11
用品消耗				12,399
辦公(事務)用品				124
化學藥劑與實驗用品				11,932
服裝				7
其他				336
商品及醫療用品				12,167
衛材				12,167
其他醫療成本	年	1.00	98,000.00	98
服務費用				36
修理保養及保固費				36
機械及設備修護費				16
什項設備修護費				20
材料及用品費				62
用品消耗				62
辦公(事務)用品				38
其他				24



聯合醫院

作業基金

明細表

00年度

單位：新臺幣千元

上 年 度 預 算 數			前 年 度 決 算 數		
數 量	平 均 單 位 成 本 (元)	金 額	數 量	平 均 單 位 成 本 (元)	金 額
		43			106
		43			106
		223			206
		75			65
		91			70
		57			71
		0			17
		0			17
		396			817
		386			817
		10			0
		306			315
		306			315
		9,165			21,698
		192			9
		192			9
		3,563			14,759
		60			170
		3,440			14,069
		21			3
		42			517
		5,410			6,930
		5,410			6,930
1.00	143,000.00	143	1.00	121,906.00	122
		41			32
		41			32
		23			12
		18			20
		102			90
		102			90
		60			53
		42			37

新北市立聯合醫院  
新北市醫療作業基金  
醫療成本說明  
中華民國100年度

門診醫療成本

一、用人費用：337,472,000元

(一) 正式員額薪資：104,888,000元

1. 職員薪金(100,936,000元)

(1) 醫事人員130名薪資(86,805,000元)

(2) 其他人員18名薪資(14,131,000元)

2. 工員薪金(3,952,000元)

(1) 技工3名薪資(1,166,000元)(32,385元\*12月\*3人=1,165,860元)

(2) 工友8名薪資(2,786,000元)(32,385元\*12月\*7.17人=2,786,405元)

(3) 配合調整-265元至千元

(二) 聘僱及兼職人員薪資：13,000,000元

1. 聘用人員薪金(10,000,000元)

(1) 合約醫師24名薪資(4,375,000元)

(2) 特約醫師19名薪資(5,625,000元)

2. 兼職人員薪金(3,000,000元)

(1) 支援醫師酬金(3,000,000元)

(三) 超時工作報酬：3,466,000元

1. 加班費(3,466,000元)

(1) 醫護及服務部門加班費(1,352,000元)

(2) 不休假加班費(2,114,000元)

(四) 獎金：205,952,000元

1. 績效獎金(179,473,000元)

(1) 依行政院核定「公立醫療機構人員獎勵金發給要點」計算(179,473,000元)

2. 考績獎金(11,785,000元)

(1) 正式人員考績獎金(11,785,000元)

3. 年終工作獎金(14,694,000元)

(1) 正式人員年終工作獎金(14,694,000元)

(五) 福利費：10,166,000元

1. 分攤員工保險費(9,265,000元)

(1) 正式人員公保、勞保、健保(9,265,000元)

2. 傷病醫藥費(901,000元)

(1) 勞安員工健檢費(625,000元)

(2) 40歲以上公務人員健檢費(276,000元)

二、服務費用：98,122,000元

(一) 水電費：17,665,000元

1. 工作場所電費(15,418,000元)
2. 工作場所水費(1,029,000元)
3. 氣體費(1,218,000元)

(二) 郵電費：1,016,000元

1. 郵費(310,000元)
2. 電話費(706,000元)

(三) 旅運費：120,000元

1. 專力費(61,000元)
2. 貨物運費(59,000元)

(四) 印刷裝訂與廣告費：1,236,000元

1. 印刷及裝訂費(877,000元)
2. 廣(公)告費(20,000元)
  - (1) 醫療衛生業務及醫材物品等廣告費(20,000元)
3. 業務宣導費(339,000元)
  - (1) 醫療衛生業務宣傳推廣及院慶、節慶社區里民等各項相關活動經費(339,000元)

(五) 修理保養及保固費：12,598,000元

1. 一般房屋修護費(532,000元)
2. 機械及設備修護費(9,587,000元)
3. 什項設備修護費(2,479,000元)

(六) 一般服務費：61,969,000元

1. 佣金、匯費、經理費及手續費(75,000元)
2. 外包費(6,571,000元)
  - (1) 醫院大樓、宿舍、病房等環境委外清潔費(2,232,000元)
  - (2) 醫護制服、病房被服等洗滌外包費用(2,021,000元)
  - (3) 生物醫療廢棄物等委外清理費(2,318,000元)
3. 義工服務費(281,000元)
  - (1) 義工服務相關費用(281,000元)
4. 計時與計件人員酬金(55,042,000元)
  - (1)非正式編制內之醫療人員及服務人員159人薪資、保險、年終工作獎金及退職準備等(55,042,000元)(347,125元\*158.565人=55,041,876元)
  - (2)配合調整+124元至千元

(七) 專業服務費：3,518,000元

1. 委託檢驗(定)試驗認證費(3,518,000元)

三、材料及用品費：236,329,000元

(一) 使用材料費：1,036,000元

1. 設備零件(1,036,000元)

(二) 用品消耗：11,538,000元

1. 辦公(事務)用品(350,000元)

(1) 各種文具紙張、辦公用品及雜費等(350,000元)

2. 農業與園藝用品及美化環境費(131,000元)

(1) 環境美化及清潔費(131,000元)

3. 化學藥劑與實驗用品(9,734,000元)

4. 服裝(1,012,000元)

(1) 醫師、藥劑師、技術員、檢驗員等，護士及之工作服鞋襪、手術衣、刷手衣、駕駛工作服及特殊單位工作服等(1,012,000元)

5. 其他(311,000元)

(1) 軟片、手套、壓舌片、紙膠布、棉棒、腳墊及其他各科用品耗材(156,000元)

(2) 其他雜項購買、餐具清潔劑等廚房用品與其他零星消耗用品(155,000元)

(三) 商品及醫療用品：223,755,000元

1. 衛材(88,247,000元)

2. 藥品(133,864,000元)

3. 血液(1,644,000元)

四、租金與利息：16,716,000元

(一) 機器租金：16,716,000元

1. 機械及設備租金(16,716,000元)

五、折舊、折耗及攤銷：69,344,000元

(一) 房屋折舊：22,100,000元

1. 一般房屋折舊(22,100,000元):按平均法提列

(二) 機械及設備折舊：31,219,000元

1. 機械及設備折舊(31,219,000元):按平均法提列

(三) 交通運輸設備折舊：926,000元

1. 交通運輸設備折舊(926,000元):按平均法提列

(四) 什項設備折舊：1,394,000元

1. 什項設備折舊(1,394,000元):按平均法提列

(五) 租賃資產折舊：12,375,000元

1. 租賃資產折舊(12,375,000元):按平均法提列

(六) 攤銷：1,330,000 元

1. 攤銷電腦軟體費 (1,330,000 元):按平均法提列

六、稅捐與規費：621,000 元

(一) 消費與行為稅：621,000 元

1. 印花稅(621,000 元)

七、會費、捐助、補助、分攤費：1,663,000 元

(一) 會費 1,637,000 元

1. 學術團體會費 (537,000 元)

2. 職業團體會費 (1,100,000 元)

(二) 補貼獎勵與慰問 26,000 元

1. 獎勵費用 (26,000 元)

八、短絀與賠償給付：2,884,000 元

(一) 各項短絀 2,884,000 元

1. 呆帳及保證短絀 (2,884,000 元)

### 住院醫療成本

一、用人費用：165,108,000 元

(一) 正式員額薪資：34,195,000 元

1. 職員薪金(32,890,000 元)

(1) 醫事人員 43 名薪資(28,285,000 元)

(2) 其他人員 5 名薪資(4,605,000 元)

2. 工員工薪(1,305,000 元)

(1) 技工 1 名薪資(389,000 元) (32,385 元\*12 月\*1 人=388,620 元)

(2) 工友 2 名薪資(916,000 元) (32,385 元\*12 月\*2.36 人=917,143 元)

(3) 配合調整-763 元至千元

(二) 超時工作報酬：9,468,000 元

1. 加班費(1,025,000 元)

(1) 醫護及服務部門業務加班費(400,000 元)

(2) 不休假加班費(625,000 元)

2. 值班費(8,443,000 元)

(1) 病房、急診、嬰兒室、加護中心、護士夜班及護理長、開刀房、產房、護士、實驗診斷科、放射科、藥房、內、兒、外、婦、復健、骨科、泌尿科等各科值班費(8,443,000 元)

(三) 獎金：118,284,000 元

1. 績效獎金(110,000,000 元)

(1) 依行政院核定「公立醫療機構人員獎勵金發給要點」計算 (110,000,000 元)

2. 考績獎金(3,353,000元)  
(1) 正式人員考績獎金(3,353,000元)

3. 年終獎金(4,931,000元)  
(1) 正式人員年終獎金(4,931,000元)

(四) 福利費：3,161,000元

1. 分擔員工保險費(3,043,000元)  
(1) 正式人員公保、勞保、健保(3,043,000元)

2. 傷病醫藥費(118,000元)  
(1) 勞安員工健檢費(75,000元)  
(2) 40歲以上公務人員健檢費(43,000元)

二、服務費用：13,721,000元

(一) 水電費：3,841,000元

1. 工作場所電費(2,277,000元)  
2. 工作場所水費(135,000元)  
3. 氣體費(1,429,000元)

(二) 郵電費：110,000元

1. 電話費(110,000元)

(三) 旅運費：40,000元

1. 專力費(19,000元)  
2. 貨物運費(21,000元)

(四) 印刷裝訂與廣告費：560,000元

1. 印刷及裝訂費(252,000元)  
2. 業務宣導費(308,000元)  
(1) 醫療衛生宣導推廣業務費(308,000元)

(五) 修理保養及保固費：6,963,000元

1. 一般房屋修護費(312,000元)  
2. 機械及設備修護費(5,364,000元)  
3. 什項設備修護費(1,287,000元)

(六) 一般服務費：1,265,000元

1. 佣金、匯費、經理費及手續費(25,000元)  
2. 外包費(1,240,000元)  
(1) 檢體外送代檢費等(492,000元)  
(2) 感染性及非感染性事業廢棄物處理費(387,000元)  
(3) 各項定期維修委外合約(361,000元)

(七) 專業服務費：942,000元

1. 委託檢驗(定)試驗認證費(942,000元)

三、材料及用品費：139,737,000 元

(一) 使用材料費：149,000 元

1. 設備零件(149,000 元)

(二) 用品消耗：13,173,000 元

1. 辦公(事務)用品(194,000 元)

(1) 各種文具紙張、辦公用品及雜費等(194,000 元)

2. 化學藥劑與實驗用品(6,934,000 元)

3. 服裝(581,000 元)

(1) 採購診療衣(醫師、藥劑師、技術員、檢驗員等)，護士及工友工作服鞋襪、手術衣、刷手衣及特殊單位工作服等(581,000 元)

4. 食品(5,410,000 元)

(1) 住院病患食物材料及員工膳食用品耗材等支出(5,410,000 元)

5. 其他(54,000 元)

(1) 醫療用軟片、手套、壓舌片、紙膠布、棉棒、腳墊及其他各科用品耗材(27,000 元)

(2) 其他雜項購買、餐具清潔劑等廚房用品與其他零星消耗用品(27,000 元)

(三) 商品及醫療用品：126,415,000 元

1. 衛材(41,730,000 元)

2. 藥品(83,059,000 元)

3. 血液(1,626,000 元)

四、租金與利息：705,000 元

(一) 機器租金：705,000 元

1. 機械及設備租金(705,000 元)

五、折舊、折耗及攤銷：19,812,000 元

(一) 房屋折舊：6,314,000 元

1. 一般房屋折舊(6,314,000 元):按平均法提列

(二) 機械及設備折舊：8,920,000 元

1. 機械及設備折舊(8,920,000 元):按平均法提列

(三) 交通運輸設備折舊：265,000 元

1. 交通運輸設備折舊(265,000 元):按平均法提列

(四) 什項設備折舊：398,000 元

1. 什項設備折舊(398,000 元):按平均法提列

(五) 租賃資產及租賃權益改良折舊：3,535,000 元

1. 租賃資產折舊(3,535,000 元):按平均法提列

(六) 攤銷：380,000 元

1. 攤銷電腦軟體費(380,000 元):按平均法提列

六、稅捐與規費：279,000 元

(一) 消費與行為稅：279,000 元

1. 印花稅(279,000 元)

七、會費、捐助、補助、分攤費：588,000 元

(一) 會費 588,000 元

1. 學術團體會費 (138,000 元)

2. 職業團體會費 (450,000 元)

八、短絀與賠償給付：2,753,000 元

(一) 各項短絀 2,753,000 元

1. 呆帳及保證短絀 (2,753,000 元)

### 衛生保健成本

一、服務費用：1,407,000 元

(一) 印刷裝訂與廣告費：103,000 元

1. 印刷及裝訂費(103,000 元)

(二) 修理保養及保固費：229,000 元

1. 一般房屋修護費(67,000 元)

2. 機械及設備修護費(93,000 元)

3. 什項設備修護費(69,000 元)

(三) 保險費：87,000 元

1. 其他保險費(87,000 元)

(四) 一般服務費：641,000 元

1. 外包費(641,000 元)

(1) 醫院大樓、宿舍、病房環境等委外清潔費用(192,000 元)

(2) 醫護制服、病房被服等洗滌外包費用(173,000 元)

(3) 各項定期維修委外合約(276,000 元)

(五) 專業服務費：347,000 元

1. 委託檢驗(定)試驗認證費(347,000 元)

二、材料及用品費：24,577,000 元

(一) 使用材料費：11,000 元

1. 設備零件(11,000 元)

(二) 用品消耗：12,399,000 元

1. 辦公(事務)用品(124,000 元)

(1) 各種文具紙張、辦公用品及雜費等(124,000 元)

2. 化學藥劑與實驗用品(11,932,000 元)

3. 服裝(7,000 元)

(1) 採購診療衣醫師、藥劑師、技術員、檢驗員等，護士及工友工作服鞋襪、



手術衣、刷手衣及特殊單位工作服等(7,000元)

4. 其他(336,000元)

(1) 醫療用軟片、手套、壓舌片、紙膠布、棉棒、腳墊及其他各科用品耗材(168,000元)

(2) 其他雜項購置、餐具清潔劑等廚房用品與其他零星消耗用品(168,000元)

(二) 商品及醫療用品：12,167,000元

1. 衛材(12,167,000元)

**其他醫療成本**

一、服務費用：36,000元

(一) 修理保養及保固費：36,000元

1. 機械及設備修護費(16,000元)

2. 什項設備修護費(20,000元)

二、材料及用品費：62,000元

(二) 用品消耗：62,000元

1. 辦公(事務)用品(38,000元)

(1) 各種文具紙張、辦公用品及雜費等(38,000元)

2. 其他(24,000元)

(1) 醫療用軟片、手套、壓舌片、紙膠布、棉棒、腳墊及其他各科用品耗材暨誤餐費等(12,000元)

(2) 其他雜項購置、餐具清潔劑等廚房用品與其他零星消耗用品(12,000元)

新北市立聯合醫院  
新北市醫療作業基金  
管理及總務費用明細表

中華民國 100 年度

單位：新臺幣千元

前年度決算數	上年度預算數	科目及業務計畫項目	本年度預算數
30,666	30,822	管理及總務費用	32,581
30,666	30,822	管理費用及總務費用	32,581
22,048	21,331	用人費用	23,638
16,475	15,497	正式員額薪資	17,098
15,770	14,719	職員薪金	16,445
705	778	工員工薪	653
340	249	超時工作報酬	340
340	249	加班費	340
3,762	3,769	獎金	4,113
1,477	1,456	考績獎金	1,678
2,285	2,313	年終獎金	2,435
1,470	1,816	福利費	2,087
1,282	1,455	分擔員工保險費	1,521
188	361	體育活動費	566
177	205	服務費用	172
177	205	印刷裝訂與廣告費	172
177	205	印刷及裝訂費	172
797	958	材料及用品費	630
797	958	用品消耗	630
472	561	辦公(事務)用品	343
51	53	農業與園藝用品及美化環境費	109
274	344	其他	178
7,644	8,328	折舊、折耗及攤銷	8,141
2,870	3,156	房屋折舊	3,157
2,870	3,156	一般房屋折舊	3,157
4,284	4,657	機械及設備折舊	4,461
4,284	4,657	機械及設備折舊	4,461
132	147	交通及運輸設備折舊	133
132	147	交通及運輸設備折舊	133
178	173	什項設備折舊	200
178	173	什項設備折舊	200
181	195	攤銷	190
181	195	攤銷電腦軟體費	190

新北市立聯合醫院  
新北市醫療作業基金  
管理及總務費用說明  
中華民國 100 年度

一、用人費用：23,638,000 元

(一) 正式員額薪資(17,098,000 元)

1. 職員薪金(16,445,000 元)

(1) 醫事人員 22 名薪資(14,143,000 元)

(2) 其他人員 2 名薪資(2,302,000 元)

2. 工員工薪(653,000 元)

(1) 技工 1 名薪資 (389,000 元) (32,385 元\*12 月\*1 人=388,620 元)

(2) 工友 1 名薪資(264,000 元) (32,385 元\*12 月\*0.68 人=264,262 元)

(3) 配合調整+118 元至千元

(二) 超時工作報酬：340,000 元

1. 加班費(340,000 元)

(1) 辦公時間外趕辦緊急業務及星期例假日值班未補休加班費(119,000 元)

(2) 不休假加班費(221,000 元)

(三) 獎金：4,113,000 元

1. 考績獎金(1,678,000 元)

(1) 正式人員考績獎金(1,678,000 元)

2. 年終獎金(2,435,000 元)

(1) 正式人員年終獎金(2,435,000 元)

(四) 福利費：2,087,000 元

1. 分擔員工保險費(1,521,000 元)

(1) 正式人員公保、勞保、健保(1,521,000 元)

2. 體育活動費(566,000 元)

(1) 正式人員文康活動費(2,400 元\*236 人=566,400 元)

(2) 配合調整-400 元至千元

二、服務費用：172,000 元

(一) 印刷裝訂與廣告費：172,000 元

1. 印刷及裝訂費(172,000 元)

三、材料及用品費：630,000 元

(一) 用品消耗：630,000 元

1. 辦公(事務)用品(343,000 元)

(1) 各種文具紙張、辦公用品及雜費等(343,000 元)

2. 農業與園藝用品及美化環境費(109,000 元)

(1) 綠美化及環境清潔費 (109,000 元)

3. 其他(178,000 元)

(1) 其他消耗性用品及雜支等(178,000 元)

四、折舊、折耗及攤銷：8,141,000 元

(一) 房屋折舊：3,157,000 元

1. 一般房屋折舊(3,157,000 元):按平均法提列

(二) 機械及設備折舊：4,461,000 元

1. 機械及設備折舊(4,461,000 元):按平均法提列

(三) 交通及運輸設備折舊:133,000 元

1. 交通及運輸設備折舊(133,000 元):按平均法提列

(四) 什項設備折舊：200,000 元

1. 什項設備折舊(200,000 元):按平均法提列

(五) 攤銷：190,000 元

1. 攤銷電腦軟體費(190,000 元):按平均法提列

新北市立聯合醫院  
新北市醫療作業基金  
研究發展及訓練費用明細表

中華民國 100 年度

單位：新臺幣千元

前年度決算數	上年度預算數	科目及業務計畫項目	本年度預算數
38,851	39,890	研究發展及訓練費用	41,004
35,424	35,568	研究發展費用	36,436
28,693	27,674	服務費用	30,004
52	77	郵電費	51
4	15	郵費	7
48	62	電話費	44
22	13	旅運費	11
22	13	國內旅費	11
1,268	1,554	印刷裝訂與廣告費	1,232
1,268	1,554	印刷及裝訂費	1,232
21,499	20,230	一般服務費	22,285
21,499	20,230	計時與計件人員酬金	22,285
5,851	5,800	專業服務費	6,425
179	200	講課鐘點、稿費、出席審查及查詢費	16
5,475	5,000	委託調查研究費	5,820
197	600	委託考選訓練費	589
6,008	7,028	材料及用品費	5,850
163	262	使用材料費	213
163	262	設備零件	213
5,845	6,766	用品消耗	5,637
1,653	2,070	辦公(事務)用品	1,199
3,150	3,616	報章什誌	3,752
1,041	1,080	其他	686
0	39	租金、償債與利息	0
0	39	機器租金	0
0	39	機械及設備租金	0
724	827	會費、捐助、補助、分攤、救助(濟)與交流活動費	582
19	110	會費	119
19	110	學術團體會費	119
705	717	補貼(償)、獎勵、慰問與救助(濟)	463
705	717	獎勵費用	463
3,427	4,322	訓練費用	4,568
2,502	3,233	服務費用	3,969
365	1,033	旅運費	1,187
174	33	國內旅費	89
192	1,000	國外旅費	200
0	0	大陸地區旅費	898
2,137	2,200	專業服務費	2,782
1,798	1,300	講課鐘點、稿費、出席審查及查詢費	1,768
339	900	委託考選訓練費	1,014
925	1,089	材料及用品費	599
925	1,089	用品消耗	599
150	173	辦公(事務)用品	106
775	916	其他	493

新北市立聯合醫院  
新北市醫療作業基金  
研究發展及訓練費用說明  
中華民國 100 年度

研究發展費用

一、服務費用：30,004,000 元

(一) 郵電費：51,000 元

1. 郵費(7,000 元)
2. 電話費(44,000 元)

(二) 旅運費：11,000 元

1. 國內旅費(11,000 元)
  - (1) 辦理醫事、護理、醫務等研究發展差旅費(11,000 元)

(三) 印刷裝訂與廣告費：1,232,000 元

1. 印刷及裝訂費(1,232,000 元)

(四) 一般服務費：22,285,000 元

1. 計時與計件人員酬金(22,285,000 元)
  - (1) 聘用非正式編制內之醫療人員及服務人員 64 人薪資、年終獎金、勞保及健保等費用(22,285,000 元)(347,125 元\*64.20 人=22,285,425 元)
  - (2) 配合調整-425 元至千元

(五) 專業服務費：6,425,000 元

1. 講課鐘點、稿費、出席審查及查詢費(16,000 元)
2. 委託調查研究費(5,820,000 元)(依 100 年 1 月 11 日北衛企字第 0990174097 號簽奉市長核准辦理)
3. 委託考選訓練費(589,000 元)

二、材料及用品費：5,850,000 元

(一) 使用材料費：213,000 元

1. 設備及零件(213,000 元)

(二) 用品消耗：5,637,000 元

1. 辦公(事務)用品(1,199,000 元)
  - (1) 各種文具紙張、辦公用品及雜費等(1,199,000 元)
2. 報章什誌(3,752,000 元)
  - (1) 訂閱圖書、報紙及雜誌等費用 (3,752,000 元)
3. 其他(686,000 元)
  - (1) 誤餐費及其他雜項購置消耗用品(686,000 元)

三、會費、捐助、補助、分攤、救助(濟)與交流活動費：582,000 元

(一) 會費：119,000 元

1. 學術團體會費(119,000 元)

(二) 補貼(償)、獎勵、慰問與救助(濟)費:463,000 元

1. 獎勵費用(463,000 元)

訓練費用

一、服務費用：3,969,000 元

(一) 旅運費：1,187,000 元

1. 國內旅費(89,000 元)

(1) 員工在職訓練差旅費(89,000 元)

2. 國外旅費(200,000 元)

(1) 尼泊爾國際支援服務差旅費(2 人\*7 天)(200,000 元)(依據臺北縣政府  
99 年 7 月 15 日北府人三字第 0990661533 號函核定辦理)

3. 大陸地區旅費(898,000 元)

(1) 參訪雙城衛生醫療機構差旅費(2 梯次\*6 人\*5 天)(898,000 元)(依據  
臺北縣政府 99 年 7 月 15 日北府人三字第 0990661533 號函核定辦理)

(二) 專業服務費：2,782,000 元

1. 講課鐘點、稿費、出席審查及查詢費(1,768,000 元)

2. 委託考選訓練費(1,014,000 元)

二、材料及用品費：599,000 元

(一) 用品消耗：599,000 元

1. 辦公(事務)用品(106,000 元)

(1) 各種文具紙張、辦公用品及雜費等(106,000 元)

2. 其他(493,000 元)

(1) 各項研究院內外研究計劃申請及教學醫院評鑑用品消耗(474,000 元)

(2) 其他各項零星用品消耗等(19,000 元)

新北市立聯合醫院  
新北市醫療作業基金  
其他業務費用明細表

中華民國 100 年度

單位：新臺幣千元

前年度決算數	上年度預算數	科目及業務計畫項目	本年度預算數
173,131	135,344	其他業務費用	135,628
173,131	135,344	雜項業務費用	135,628
6,742	6,714	用人費用	7,214
2,986	2,876	超時工作報酬	2,948
2,948	2,876	加班費	2,948
38	0	誤餐費	0
3,756	3,838	福利費	4,266
3,756	3,838	其他福利費	4,266
157,916	117,993	服務費用	119,102
6,324	6,270	水電費	6,544
5,935	5,775	工作場所電費	6,130
389	495	工作場所水費	414
2,649	2,818	郵電費	3,847
420	256	郵費	631
1,265	1,122	電話費	1,140
964	1,440	數據通訊費	2,076
1,056	998	印刷裝訂與廣告費	1,138
329	141	印刷及裝訂費	319
17	43	廣(公)告費	41
710	814	業務宣導費	778
6,059	6,452	修理保養及保固費	7,102
526	676	一般房屋修護費	524
2,546	2,897	機械及設備修護費	3,439
365	612	交通及運輸設備修護費	596
2,622	2,267	什項設備修護費	2,543
976	1,283	保險費	1,003
936	1,200	一般房屋保險費	920
40	83	交通及運輸設備保險費	83
139,314	98,049	一般服務費	97,550
13,569	9,164	外包費	10,644
939	661	義工服務費	737
124,805	88,224	計時與計件人員酬金	86,169
1,415	1,943	專業服務費	1,678
0	120	法律事務費	90
353	323	委託檢驗(定)試驗認證費	388
1,062	1,500	電子計算機軟體服務費	1,200
123	180	公共關係費	240
123	180	公共關係費	240
3,598	4,886	材料及用品費	3,682
1,473	2,866	使用材料費	2,221
545	1,397	燃料	39
0	0	油脂	973
928	1,469	設備零件	1,209
2,125	2,020	用品消耗	1,461
788	658	辦公(事務)用品	572
37	68	報章什誌	45
1,299	1,294	其他	844
4,441	5,178	租金、償債與利息	5,060



新北市立聯合醫院  
新北市醫療作業基金  
其他業務費用明細表

中華民國 100 年度

單位：新臺幣千元

前年度決算數	上年度預算數	科目及業務計畫項目	本年度預算數
734	730	地租及水租	730
734	730	一般土地租金	730
3,707	4,448	機器租金	4,330
3,707	4,448	機械及設備租金	4,330
169	333	稅捐與規費	290
101	125	消費與行為稅	200
101	125	使用牌照稅	200
69	208	規費	90
62	93	汽車燃料使用費	90
7	115	其他	0
264	240	會費、捐助、補助、分攤、救助(濟)與交流活動費	280
264	240	補貼(償)、獎勵、慰問與救助(濟)	280
16	40	獎勵費用	11
248	200	其他	269

新北市立聯合醫院  
新北市醫療作業基金  
其他業務費用說明  
中華民國 100 年度

一、用人費用：7,214,000 元

(一) 超時工作報酬：2,948,000 元

1. 加班費(2,948,000 元)

(1) 員工趕辦各種業務加班費(1,150,000 元)

(2) 不休假加班費(1,798,000 元)

(二) 福利費：4,266,000 元

1. 其他福利費(4,266,000 元)

(1) 正式人員休假補助費(14 日內)(16,000 元\*236 人=3,776,000 元)

(2) 正式人員休假補助費(逾 14 日)(817 人天\*600 元=490,200 元)

(3) 配合調整-200 元至千元

二、服務費用：119,102,000 元

(一) 水電費：6,544,000 元

1. 工作場所電費(6,130,000 元)

2. 工作場所水費(414,000 元)

(二) 郵電費：3,847,000 元

1. 郵費(631,000 元)

2. 電話費(1,140,000 元)

3. 數據通訊費(2,076,000 元)

(三) 印刷裝訂與廣告費：1,138,000 元

1. 印刷及裝訂費(319,000 元)

2. 廣(公)告費(41,000 元)

(1)各項人事廣告及公告等費用(41,000 元)

3. 業務宣導費(778,000 元)

(1) 為民服務宣傳刊物、院訊、政風法令宣導活動、醫院病患醫療聯誼會、社區活動、里民活動、99 年院慶、節慶活動(含義診材料、獎品、宣傳品及與業務有關之宣傳活動費用等)及其他相關費用(778,000 元)

(四) 修理保養及保固費：7,102,000 元

1. 一般房屋修護費(524,000 元)

2. 機械及設備修護費(3,439,000 元)

3. 交通及運輸設備修護費(596,000 元)

(1)公務車維護費(2 輛\*25,500 元=51,000 元)

(2)救護車 2 輛、X 光車 2 輛、公務車 2 輛及交通車 1 輛維護費(

7 輛\*34,000 元=238,000 元)

(3)救護車2輛、抹片車1輛及公務車3輛維護費(6輛\*51,000元=306,000元)

(4)配合調整+1,000元至千元(係因採個別車輛調整至千元編列所致)

4. 什項設備修護費(2,543,000元)

(五) 保險費：1,003,000元

1. 一般房屋保險費(920,000元)

2. 交通及運輸設備保險費(83,000元)

(1) 救護車、公務車及機車保險費(83,000元)

(六) 一般服務費：97,550,000元

1. 外包費(10,644,000元)

(1) 保全費、廢水處理、醫療用水、透析用水機械等設備、新舊大樓院區環境清潔及醫護研究室蓄水池水塔清潔，感染性及非感染性事業廢棄物處理費(10,644,000元)

2. 義工服務費(737,000元)

(1) 義工服務背心、誤餐、活動費等相關費用(737,000元)

3. 計時與計件人員酬金(86,169,000元)

(1)非正式編制內之醫療人員及服務人員248人費用(包含薪資、年終獎金、勞健保等)(86,169,000元)(347,125元\*248.236人=86,168,922元)

(2) 配合調整+78元至千元

(七) 專業服務費：1,678,000元

1. 法律服務費(90,000元)

2. 委託檢驗(定)試驗認證費(388,000元)

3. 電子計算機軟體服務費(1,200,000元)

(八) 公共關係費：240,000元

1. 公共關係費(240,000元)

(1) 業務所需支應之婚喪喜慶紅白帖及員工生育禮品等(240,000元)

三、材料及用品費：3,682,000元

(一) 使用材料費：2,221,000元

1. 燃料(39,000元)

2. 油脂(973,000元)

(1) 公務車油料費(7輛\*1,716公升\*30元=360,360元)

(2) 交通車油料費(1輛\*2,352公升\*27元=63,504元)

(3) X光車油料費(2輛\*1,716公升\*27元=92,664元)

(4) 抹片車油料費(1輛\*1,716公升\*27元=46,332元)

(5) 救護車油料費(4輛\*3,360公升\*30元=403,200元)

(6) 配合調整+6,940元至千元(係因採個別車輛調整至千元編列所致)

3. 設備零件(1,209,000元)

(二) 用品消耗：1,461,000 元

1. 辦公(事務)用品(572,000 元)

(1) 各種文具紙張、辦公用品及雜費等(572,000 元)

2. 報章什誌(45,000 元)

(1) 行政科室、法規公報、刊物(45,000 元)

3. 其他(844,000 元)

(1) 各項零星雜支(844,000 元)

四、租金、償債與利息：5,060,000 元

(一) 地租及水租：730,000 元

1. 一般土地租金(730,000 元)

(二) 機器租金：4,330,000 元

1. 機械及設備租金(4,330,000 元)

五、稅捐與規費：290,000 元

(一) 消費與行為稅：200,000 元

1. 使用牌照稅(200,000 元)

(1) 公務車 1800-2400cc 6 輛牌照稅(6 輛\*11,230 元=67,380 元)

(2) 公務車及抹片車各 1 輛 2401-3000cc 牌照稅(2 輛\*15,120 元=30,240 元)

(3) X 光車 2 輛 4751cc(2 輛\*46,170 元=92,340 元)

(4) 交通車 1 輛 4104cc(1 輛\*6,300 元=6,300 元)

(5) 配合調整+3,740 元至千元(係因採個別車輛調整至千元編列所致)

(二) 規費：90,000 元

1. 汽車燃料使用費(90,000 元)

(1) 公務車 7 輛 1801-2400cc 燃料使用費(7 輛\*6,210 元=43,470 元)

(2) X 光車 2 輛 4751cc(2 輛\*11,220 元=22,440 元)

(3) 抹片車 1 輛 2836cc(1 輛\*7,200 元=7,200 元)

(4) 交通車 1 輛 4104cc(1 輛\*6,876 元=6,876 元)

(5) 配合調整+10,014 元至千元(係因採個別車輛調整至千元編列所致)

六、會費、捐助、補助、分攤、救助(濟)與交流活動費：280,000 元

(一) 補貼(償)、獎勵、慰問與救助(濟)費：280,000 元

1. 獎勵費用(11,000 元)

2. 其他(269,000 元)

(1) 退休人員三節慰問金及其他(269,000 元)

新北市立聯合醫院  
新北市醫療作業基金  
其他業務外費用明細表  
 中華民國 100 年度

單位：新臺幣千元

前年度決算數	上年度預算數	科目及業務計畫項目	本年度預算數
11,656	2,200	其他業務外費用	2,200
62	200	違約及處理費用	200
62	200	其他	200
62	200	其他費用	200
62	200	其他	200
11,594	2,000	雜項費用	2,000
11,594	2,000	其他	2,000
11,594	2,000	其他費用	2,000
11,594	2,000	其他	2,000

新北市立聯合醫院  
新北市醫療作業基金  
業務外費用說明  
中華民國 100 年度

一、業務外費用：2,200,000 元

(一) 業務外費用：2,200,000 元

1. 違約及處理費用(200,000 元)

(1) 違反採購法、醫療法或其他法規所發生費用(200,000 元)

2. 雜項費用(2,000,000 元)

(1) 以前年度收入之退回、支出補付及罰款、賠償支出(2,000,000 元)

新北市立聯合醫院  
新北市醫療作業基金  
無形資產明細表  
 中華民國 100 年度

單位：新臺幣千元

前年度決算數	上年度預算數	科目及業務項目	本年度預算數	說 明
7,978	4,785	電腦軟體	4,591	電子病歷相關系統建置之軟體2,983千元、資訊合法軟體乙批494千元、網路設備管理軟體Ipswitch WhatsUp Gold Premium 100device11千元、磁碟陳列儲存系統585千元及醫療病歷文件影像倉儲管理系統之擴充418千元。
7,978	4,785	電腦軟體	4,591	
7,978	4,785	總 計	4,591	

固定資產建設改良擴充明細表

中華民國 100 年度

單位:新台幣千元

項 目	單位	數量	房屋及建築	機械及設備	交通及運輸設備	雜項設備	租賃資產	合計	說明
一般建築及設備			3,632	56,041	143	2,073	3,888	65,777	
<u>一次性項目</u>			3,632	56,041	143	2,073	3,888	65,777	
水療室整建	式	1	132						復健科
無菌室設施	式	1	3,500						藥劑科
8字型滑車組	組	1		10					復健科(A-O)
牽引椅合架台	台	1		14					復健科(B-P)
立式治療棋組	組	1		15					復健科(A-O)
移位滑墊 (BNH)	台	1		16					護理科
血氧濃度分析儀(A6W)	台	1		18					護理科
喉頭鏡(一柄四葉)	組	1		20					麻醉科A
水平套圈組	組	1		20					復健科(A-O)
急救車	台	1		20					健檢中心
投影機	台	1		20					急救推廣中心
12片熱敷箱	台	1		25					復健科(B-P)
磁扣式約束帶 (BNH)	組	1		28					護理科
紫外線殺菌燈 (BNH)	套	1		28					護理科
手術坐椅 (BOR)	台	2		30					護理科
移動式抽痰機	台	1		30					健檢中心
除濕機	台	2		34					營養室
抽痰機	台	1		38					消化內科B
電磁波專用導子	組	2		41					復健科(A-P)
急診工作車	台	2		44					急診醫學科A
醫院專用型吸乳器(A5W)	組	1		45					護理科
復健職能治療設備 (BNH)	台	1		50					護理科
跑步機	台	1		56					復健科(A-P)
機房網路型環境溫濕度計	套	1		58					資訊室
兒童牙科束腹器	組	2		60					牙科
小型麻醉機	台	1		60					健檢中心
身高體重計	台	1		65					家醫科
電子血壓計(AHD)	組	1		70					護理科
桌上型視力儀(B.HC)	台	1		70					健檢中心
製冰機{A5W(1台)+A7W(1台)}	台	1		75					護理科
上肢水療馬達	支	1		78					復健科(B-P)
電子血壓計	台	2		80					血液透析中心B
隧道式血壓計	台	2		80					社服室
腹腔鏡用雙極電燒鉗	組	1		82					外科
UD發藥車(A10W)	組	1		82					護理科
食物切碎機	台	1		82					營養室
暖燈	台	3		90					麻醉科A
數位影像系統"14x17"數位板	片	4		96					放射科
多功能升降檢查台	台	1		98					消化內科A
熊寶貝熱空氣式加濕器	台	1		98					麻醉科A
床上體重機(A6W)	台	1		98					護理科
器械搬運車	台	3		99					護理科
陪客床 (B6W)	張	10		100					護理科
條碼機	組	4		112					臨床病理科
乳房攝影用數位板	片	1		112					放射科
電動高低傾斜床	台	1		115					復健科(B-P)
四組式中頻向量干擾波治療器	台	1		150					復健科(B-P)
牙科口內近照攝影器材組	組	2		180					牙科
全自動血壓血氧監視器 (BNH×1、B9W×2)	台	2		180					護理科
數位心電圖檢查儀	台	1		185					臨床病理科
外科手術零星器械組	批	1		200					外科
呼叫器設備 (B6W)	台	2		200					護理科
水平輸送搬運床 (BNH)	組	1		200					護理科
眼壓機	台	1		200					健檢中心
數位影像系統硬碟櫃擴充	組	1		240					放射科
電燒機	台	1		250					消化內科B
電動床附CPR按鈕 (BNH×5、B6W×2、B7W×3、B9W×10)	床	4		276					護理科



新北市立聯合醫院  
新北市醫療作業基金  
固定資產建設改良擴充明細表

中華民國 100 年度

單位:新台幣千元

項 目	單位	數量	房屋及建築	機械及設備	交通及運輸設備	雜項設備	租賃資產	合計	說明
一般建築及設備			3,632	56,041	143	2,073	3,888	65,777	
<u>一次項目</u>			3,632	56,041	143	2,073	3,888	65,777	
Bipap呼吸器	台	1		288					胸腔內科
一體成型膀胱鏡器械組	組	1		298					泌尿科B
關節鏡內視鏡	支	2		300					骨科B
脊椎手術器械組	組	1		300					骨科A
超音波探頭	隻	1		300					婦產科B
眼底鏡	台	1		300					健檢中心
腹腔鏡手術器械(剪刀、hook)	批	1		330					外科
腹腔鏡器械組	組	1		350					婦產科B
電擊器(AHD)	組	1		350					護理科
遠距插管影像抽吸輔助系統	套	1		384					胸腔內科
急診多功能五輪推床(朔鋼油壓推床)	台	4		420					急診醫學科A
霍特心電圖子機(Holter ECG)	台	5		430					心臟內科
無線床邊生理監視器(A6W)	台	1		490					護理科
聽力檢查儀	組	1		500					耳鼻喉科-B
加護監視床	台	2		528					胸腔內科
全功能電動手術台	台	1		600					骨科-A
冷光手術無影燈	組	1		600					骨科-B
冷凍治療儀	組	1		600					眼科-B
自動電腦驗光、弧度、圍譜三用機	台	1		600					眼科-B
多參數病人生理監測儀	台	2		640					急診醫學科A
加護監視床(BICU)	組	1		660					護理科
厭氧操作培養箱	組	1		700					臨床病理科-A
連續性血液透析機	台	1		750					血液透析中心-A
水震波碎石機組	組	1		800					泌尿科-B
電子式膽道鏡	組	1		850					外科-A
骨科手術氣動工具	組	2		900					骨科AB
五合一生理監視器(AER(1台)+A7W(3台)+AICU(1台)+A5W(1台))	台	4		920					護理科
模組重症監視系統(床邊生理監視器2台、1	組	2		1,000					加護病房-B
Ihb血紅素顯像電子內視鏡系統	組	1		1,275					健檢中心-A
洗腎機	台	6		1,380					血液透析中心A5;B1
病床(附餐板)(BNH10+B6W5+A5W1+A7W25+B9W×15)	床	56		1,400					護理科
自動心肺復甦機(B7W1+A5W1+A6W1)	台	3		1,440					護理科
體檢數位X光機升級	組	1		1,665					放射科-A
高壓電表表箱汰換工程	座	1		2,500					行政室
多功能高頻式X光機	組	1		2,800					放射科-A
心電圖管理系統及全頁式解析心電圖機8台	式	1		5,000					心臟內科-AB
冰水主機汰換工程	組	1		5,500					行政室
電子病歷相關系統建置之硬體	式	1		10,070					資訊室
零星機械設備				3,000					
心理測驗室錄音錄影設備	組	1			25				身心科-精神
隔離病房監視系統(BICU)	批	1			39				護理科
數位錄影監視系統(AICU)	組	1			79				護理科
數位相機	台	1				15			企劃室
窗型冷氣	台	1				24			藥劑科B
活動式拉床	套	2				40			健檢中心
工作坊烤箱	個	2				50			身心科-日照
冷氣1對2嵌入式分離式	台	1				85			藥劑科A
分離式冷氣機(醫護研究室)	台	3				90			護理科
I2導程模組(BICU)	個	1				100			護理科
疫苗專用冰箱(A5W1+OPD1)	台	2				150			護理科
電腦機櫃及周邊設備機房數位式 kvm 切換器 16 PORT	組	2				190			資訊室
液晶電視機(24吋)	台	32				329			護理科
A5W3+A6W4+A7W10+B6W9+B7W3+BNI3									
零星什項設備						1,000			
個人電腦租賃(主機、螢幕、印表機)	批	1					3,888		資訊室

新北市立聯合醫院  
新北市醫療作業基金  
固定資產建設改良擴充明細表

中華民國 100 年度

單位：新臺幣千元

項 目	土地	土地改良物	房屋及建築	機械及設備	交通及運輸設備	什項設備	租賃資產	租賃權益改良	合計	說 明
一般建築及設備計畫	0	0	3,632	56,041	143	2,073	3,888	0	65,777	
一次性項目	0	0	3,632	56,041	143	2,073	3,888	0	65,777	
合 計	0	0	3,632	56,041	143	2,073	3,888	0	65,777	

新北市立聯合醫院

新北市醫療作業基金

固定資產建設改良擴充資金來源明細表

中華民國 100 年度

單位：新臺幣千元

項 目	自 有 資 金					外 借 資 金					合 計	
	營 運 資 金	出 售 不 用 資 產	公 庫 撥 款	其 他	小 計		國 內 借 款	國 外 借 款	小 計			
					金 額	%			金 額	%	金 額	%
一般建築及設備計畫	65,777	0	0	0	65,777	100.00	0	0	0	0.00	65,777	100.00
一次性項目	65,777	0	0	0	65,777	100.00	0	0	0	0.00	65,777	100.00
合 計	65,777	0	0	0	65,777	100.00	0	0	0	0.00	65,777	100.00

固定資產建設改良擴充

中華民國 1

項 目	全 部					
	資 金 來 源					
	投資 總額	自 有 資 金			市庫 撥款	其他
營運 資金		出售 適用 資產	不 資			
一般建築及設備計畫	65,777	65,777	0	0	0	0
一次性項目	65,777	65,777	0	0	0	0
房屋及建築	3,632	3,632	0	0	0	0
機械及設備	3,632	3,632	0	0	0	0
交通及運輸設備	56,041	56,041	0	0	0	0
什項設備	56,041	56,041	0	0	0	0
租賃資產	143	143	0	0	0	0
	143	143	0	0	0	0
	2,073	2,073	0	0	0	0
	2,073	2,073	0	0	0	0
	3,888	3,888	0	0	0	0
	3,888	3,888	0	0	0	0
合 計	65,777	65,777	0	0	0	0

聯合醫院

作業基金

計畫預期進度明細表

00年度

單位：新臺幣千元

計		畫			預 算 數			
目標能量	進度起迄年月	資 金 成 本 率 (%)	現 值 報 酬 率 (%)	收 回 年 限 (年)	本 年 度		截至本年度累計數	
					金額	占全部計畫%	金額	占全部計畫%
					65,777	100.00	65,777	100.00
					65,777	100.00	65,777	100.00
		0.00	0.00	0	3,632	100.00	3,632	100.00
	100.01-100.12	0.00	0.00	0	3,632	100.00	3,632	100.00
		0.00	0.00	0	56,041	100.00	56,041	100.00
	100.01-100.12	0.00	0.00	0	56,041	100.00	56,041	100.00
		0.00	0.00	0	143	100.00	143	100.00
	100.01-100.12	0.00	0.00	0	143	100.00	143	100.00
		0.00	0.00	0	2,073	100.00	2,073	100.00
	100.01-100.12	0.00	0.00	0	2,073	100.00	2,073	100.00
		0.00	0.00	0	3,888	100.00	3,888	100.00
	100.01-100.12	0.00	0.00	0	3,888	100.00	3,888	100.00
					65,777		65,777	

新北市立聯合醫院  
新北市醫療作業基金

資產折舊明細表

中華民國 100 年度

單位：新臺幣千元

項 目	房屋及 建 築	機 械 及 設 備	交 通 及 運 輸 設 備	什 項 設 備	租 賃 資 產	租 賃 權 益 改 良	合 計
前年度決算資產原值	900,104	543,669	16,890	28,301	34,477	0	1,523,441
上年度預計新增資產原值	-36,054	164,445	3,445	23,162	0	0	154,998
本年度預計新增資產原值	3,632	-56,041	143	2,073	3,888	0	65,777
資產重估增值額	0	0	0	0	0	0	0
本年度(12月底)止資產總額	867,682	764,155	20,478	53,536	38,365	0	1,744,216
折舊方法	平均法	平均法	平均法	平均法	平均法	平均法	
折舊率	3.64	5.84	6.47	3.72	41.47	0.00	5.47
本年度應提折舊額	31,571	44,600	1,324	1,992	15,910	0	95,397
門診醫療成本	22,100	31,219	926	1,394	12,375	0	68,014
住院醫療成本	6,314	8,920	265	398	3,535	0	19,432
管理費用及總務費用	3,157	4,461	133	200	0	0	7,951

新北市立聯合醫院  
新北市醫療作業基金

預計平衡表

中華民國 100 年 12 月 31 日

單位：新臺幣千元

98年(前年) 12月31日實際數	科 目	100年12月31日 預計數	99年(上年)12月31日 預計數	比較增減(-)
1,587,649	資產	1,525,870	1,487,319	38,551
595,461	流動資產	586,044	526,976	59,068
338,568	現金	304,704	249,721	54,983
338,568	銀行存款	304,704	249,721	54,983
219,106	應收款項	245,497	252,841	-7,344
436,268	應收帳款	457,813	465,564	-7,751
259,606	備抵醫療折讓(-)	264,545	230,278	34,267
13,560	備抵呆帳-應收醫 療帳款(-)	13,898	13,552	346
116	應收利息	116	165	-49
55,888	其他應收款	66,011	30,942	35,069
36,519	存貨	34,575	23,693	10,882
36,519	醫療用品	34,575	23,693	10,882
1,269	預付款項	1,268	721	547
1,214	預付費用	1,214	721	493
54	其他預付款	54	0	54
859,208	固定資產	805,500	830,489	-24,989
262,950	土地	266,874	262,243	4,631
262,950	土地	266,874	262,243	4,631
422,361	房屋及建築	398,063	426,002	-27,939
900,104	房屋及建築	867,682	864,050	3,632
477,743	累計折舊-房屋及 建築	469,619	438,048	31,571
129,068	機械及設備	104,880	93,439	11,441
543,669	機械及設備	764,155	708,114	56,041
414,601	累計折舊-機械及 設備	659,275	614,675	44,600
4,584	交通及運輸設備	2,141	3,322	-1,181
16,890	交通及運輸設備	20,478	20,335	143
12,306	累計折舊-交通及 運輸設備	18,337	17,013	1,324
5,698	什項設備	14,645	14,564	81
28,301	什項設備	53,536	51,463	2,073
22,602	累計折舊-什項設 備	38,891	36,899	1,992
30,919	租賃資產	18,897	30,919	-12,022
34,477	租賃資產	38,365	34,477	3,888
3,558	累計折舊-租賃資 產	19,468	3,558	15,910
3,628	購建中固定資產	0	0	0
3,628	訂購機件及設備款	0	0	0
7,978	無形資產	9,344	6,653	2,691
7,978	無形資產	9,344	6,653	2,691
7,978	電腦軟體	9,344	6,653	2,691

新北市立聯合醫院  
新北市醫療作業基金

預計平衡表

中華民國 100 年 12 月 31 日

單位：新臺幣千元

98年(前年) 12月31日實際數	科 目	100年12月31日 預計數	99年(上年)12月31日 預計數	比較增減(-)
125,002	其他資產	124,982	123,201	1,781
125,002	什項資產	124,982	123,201	1,781
1,227	存出保證金	1,207	1,207	0
123,775	代管資產	123,775	121,994	1,781
1,587,649	資產總計	1,525,870	1,487,319	38,551



新北市立聯合醫院  
新北市醫療作業基金

預計平衡表

中華民國 100 年 12 月 31 日

單位：新臺幣千元

98年(前年) 12月31日實際數	科 目	100年12月31日 預計數	99年(上年)12月31日 預計數	比較增減(-)
372,043	負債	375,924	413,174	-37,250
199,441	流動負債	218,724	244,598	-25,874
198,863	應付款項	218,532	243,430	-24,898
848	應付帳款	1,741	26,639	-24,898
75,482	應付代收款	78,185	78,185	0
54,045	應付薪工	56,434	46,434	10,000
68,488	應付費用	82,172	92,172	-10,000
579	預收款項	192	1,168	-976
579	預收收入	192	1,168	-976
29,545	長期負債	17,762	30,919	-13,157
29,545	長期債務	17,762	30,919	-13,157
29,545	應付租賃款	17,762	30,919	-13,157
142,340	其他負債	138,887	137,106	1,781
142,340	什項負債	138,887	137,106	1,781
18,235	存入保證金	15,000	15,000	0
112	應付保管款	112	112	0
123,775	應付代管資產	123,775	121,994	1,781
219	暫收及待結轉帳項	0	0	0
717	遞延貸項	551	551	0
717	遞延收入	551	551	0
717	遞延收入	551	551	0
1,215,607	淨值	1,149,946	1,074,145	75,801
794,343	基金	818,226	818,226	0
794,343	基金	818,226	818,226	0
794,343	基金	818,226	818,226	0
122,568	公積	128,073	81,197	46,876
122,568	資本公積	128,073	81,197	46,876
23,442	收入公積	23,442	23,442	0
707	土地重估增值公積	4,631	0	4,631
98,418	受贈公積	100,000	57,755	42,245
298,696	累積餘絀	203,647	174,722	28,925
298,696	累積賸餘	203,647	174,722	28,925
298,696	累積賸餘	203,647	174,722	28,925
1,587,649	負債及淨值總計	1,525,870	1,487,319	38,551

新北市立聯合醫院  
新北市醫療作業基金  
**5年來主要營運計畫分析表**  
中華民國 100 年度

單位：新臺幣千元

年度及項目	單位	數	量	單位成本(元)或 平均利(費)率	預(決)算數	說 明
<b>本年度預算數</b>					<b>1,870,066</b>	
門診醫療收入	人次	654,882		1,438.30	941,917	
住院醫療收入	人日	90,252		5,100.01	460,286	
衛生保健收入		0		0.00	70,942	
其他醫療收入		0		0.00	9,254	
藥品		0		0.00	216,923	
衛材		0		0.00	142,144	
化學藥劑與實驗用品		0		0.00	28,600	
<b>上年度預算數</b>					<b>1,623,801</b>	
門診醫療收入	人次	613,951		1,319.32	810,000	
住院醫療收入	人日	70,573		6,409.77	452,357	
衛生保健收入		0		0.00	42,124	
其他醫療收入		0		0.00	3,320	
藥品		0		0.00	230,000	
衛材		0		0.00	60,000	
化學藥劑與實驗用品		0		0.00	26,000	
<b>前年度決算數</b>					<b>1,601,603</b>	
門診醫療收入	人次	535,612		1,557.67	834,306	
住院醫療收入	人日	85,108		4,213.20	358,577	
衛生保健收入		0		0.00	68,214	
其他醫療收入		0		0.00	8,899	
藥品		0		0.00	216,923	
衛材		0		0.00	80,961	
化學藥劑與實驗用品		0		0.00	33,723	
<b>97年度決算數</b>					<b>1,516,349</b>	
門診醫療收入	人次	640,000		1,293.61	827,908	
住院醫療收入	人日	67,000		4,693.31	314,452	
衛生保健收入		0		0.00	35,133	
其他醫療收入		0		0.00	9,001	
藥品		0		0.00	221,882	
衛材		0		0.00	78,670	
化學藥劑與實驗用品		0		0.00	29,303	
<b>96年度決算數</b>					<b>1,437,336</b>	
門診醫療收入	人次	589,309		1,349.30	795,153	
住院醫療收入	人日	74,078		3,624.45	268,492	
衛生保健收入		0		0.00	36,603	
其他醫療收入		0		0.00	11,686	
藥品		0		0.00	235,166	
衛材		0		0.00	57,983	
化學藥劑與實驗用品		0		0.00	32,253	

新北市立聯合醫院  
新北市醫療作業基金

員工人數彙計表

中華民國 100 年度

單位：人

科 目	上年度最高可 進用員額數	本 年 度 增減(-)數	本年度最高可 進用員額數	說 明
專任人員	361	-3	358	
職員	342	0	342	
駕駛	4	-2	2	
技工	3	0	3	
工友	12	-1	11	
合 計	361	-3	358	

新北市立  
 新北市醫療  
 用人費用  
 中華民國1

科 目	正式員額 薪 資	聘僱人員 薪 資	超時工作 報 酬	津 貼	獎 金			
					年終獎金	考績獎金	績效獎金	其 他
業務總支出部份	156,181	10,000	16,222	0	22,060	16,816	289,473	0
醫療成本	139,083	10,000	12,934	0	19,625	15,138	289,473	0
正式人員	139,083	10,000	12,934	0	19,625	15,138	289,473	0
管理及總務費用	17,098	0	340	0	2,435	1,678	0	0
正式人員	17,098	0	340	0	2,435	1,678	0	0
其他業務費用	0	0	2,948	0	0	0	0	0
正式人員	0	0	2,948	0	0	0	0	0

聯合醫院

作業基金

彙計表

00年度

單位：新臺幣千元

退休及撫卹		資遣費	福利費					其他	提繳費	合計	兼任人員費用	總計
退休金	撫卹金		分擔保險費	傷病藥費	醫藥費	提撥福利金	體育活動費					
0	0	0	13,829	1,019	0	566	4,266	0	530,432	3,000	533,432	
0	0	0	12,308	1,019	0	0	0	0	499,580	3,000	502,580	
0	0	0	12,308	1,019	0	0	0	0	499,580	3,000	502,580	
0	0	0	1,521	0	0	566	0	0	23,638	0	23,638	
0	0	0	1,521	0	0	566	0	0	23,638	0	23,638	
0	0	0	0	0	0	0	4,266	0	7,214	0	7,214	
0	0	0	0	0	0	0	4,266	0	7,214	0	7,214	

新  
北  
市  
立  
聯  
合  
醫  
院  
新  
北  
市  
醫  
療  
作  
業  
基  
金

各  
項  
費  
用  
彙  
計  
表

中  
華  
民  
國 1 0 0 年  
度

單  
位：新  
臺  
幣  
千  
元

前 年 度 決 算 數	上 年 度 預 算 數	科 目	本 年 度 預 算 數						
			合 計	醫 療 成 本	管 理 及 總 務 費 用	研 究 發 展 及 訓 練 費	其 他 業 務 費 用	其 他 業 務 外 費 用	
448,144	478,126	用人費用	533,432	502,580	23,638	0	7,214	0	0
150,489	140,885	正式員額薪資	156,181	139,083	17,098	0	0	0	0
14,126	23,800	聘僱及兼職人員薪資	13,000	13,000	0	0	0	0	0
16,880	17,111	超時工作報酬	16,222	12,934	340	0	2,948	0	0
250,631	277,853	獎金	328,349	324,236	4,113	0	0	0	0
0	0	退休及卹償金	0	0	0	0	0	0	0
0	0	資遣費	0	0	0	0	0	0	0
16,019	18,477	福利費	19,680	13,327	2,087	0	4,266	0	0
320,520	259,217	服務費用	266,533	113,286	172	33,973	119,102	0	0
27,200	29,370	水電費	28,050	21,506	0	0	6,544	0	0
3,812	3,946	郵電費	5,024	1,126	0	51	3,847	0	0
581	1,245	旅運費	1,358	160	0	1,198	0	0	0
4,367	4,689	印刷裝訂與廣告費	4,441	1,899	172	1,232	1,138	0	0
21,988	21,344	修理保養及保固費	26,928	19,826	0	0	7,102	0	0
1,323	1,355	保險費	1,090	87	0	0	1,003	0	0
247,129	183,710	一般服務費	183,710	63,875	0	22,285	97,550	0	0
13,995	13,378	專業服務費	15,692	4,807	0	9,207	1,678	0	0
123	180	公共關係費	240	0	0	0	240	0	0
356,132	342,972	材料及用品費	411,466	400,705	630	6,449	3,682	0	0
2,327	4,394	使用材料費	3,630	1,196	0	213	2,221	0	0
52,805	44,913	用品消耗	45,499	37,172	630	6,236	1,461	0	0
301,001	293,665	商品及醫療用品	362,337	362,337	0	0	0	0	0
19,357	31,648	租金、償債與利息	22,481	17,421	0	0	5,060	0	0
734	730	地租及水租	730	0	0	0	730	0	0
18,623	30,918	機器租金	21,751	17,421	0	0	4,330	0	0
0	0	交通及運輸設備租金	0	0	0	0	0	0	0
80,000	83,278	折舊、折耗及攤銷	97,297	89,156	8,141	0	0	0	0
28,696	31,562	房屋折舊	31,571	28,414	3,157	0	0	0	0
42,836	46,564	機械及設備折舊	44,600	40,139	4,461	0	0	0	0
1,322	1,474	交通及運輸設備折舊	1,324	1,191	133	0	0	0	0
1,780	1,725	什項設備折舊	1,992	1,792	200	0	0	0	0
3,558	0	租賃資產及租賃權益改良折舊	15,910	15,910	0	0	0	0	0
1,808	1,953	攤銷	1,900	1,710	190	0	0	0	0
1,271	1,233	稅捐與規費	1,190	900	0	0	290	0	0
1,202	1,025	消費與行為稅	1,100	900	0	0	200	0	0

新北市立聯合醫院  
新北市醫療作業基金  
各項費用彙計表

中華民國 100 年度

單位：新臺幣千元

前年度 決算數	上年度 預算數	科 目	本 年 度 預 算 數						
			合 計	醫療成本	管理及總 務費用	研究發展 及訓練費	其他業務 費用	其他業務 外費用	
69	208	規費	90	0	0	0	90	0	0
3,067	3,284	會費、捐助、補 助、分攤、救助 (濟)與交流活動 費	3,113	2,251	0	582	280	0	0
2,059	2,241	會費	2,344	2,225	0	119	0	0	0
1,009	1,043	補貼(償)、獎 勵、慰問與救 助(濟)	769	26	0	463	280	0	0
4,249	6,402	短絀與賠償給付	5,637	5,637	0	0	0	0	0
4,249	6,402	各項短絀	5,637	5,637	0	0	0	0	0
11,656	2,200	其他	2,200	0	0	0	0	2,200	0
11,656	2,200	其他費用	2,200	0	0	0	0	2,200	0
1,244,396	1,208,360	總計	1,343,349	1,131,936	32,581	41,004	135,628	2,200	0

新北市立聯合醫院  
新北市醫療作業基金  
補辦預算明細表

中華民國 100 年度

單位：新臺幣元

項 目	金 額	辦 理 年 度	說 明
	127,062,713		
	127,062,713		
租賃資產	1,101,600	97	市立聯合醫院購置電腦主機租賃案(依北府主二字第0990628347號函辦理)。
租賃資產	33,375,000	98	市立聯合醫院購置64切電腦斷層掃描儀租賃案(依北府主二字第0990087013號函辦理)
租賃資產	92,586,113	99	市立聯合醫院購置心血管照護中心租賃案92,367千元(依北府主二字第0990628347號函辦理)；電腦主機租賃案219千元(依北府主二字第0991116815號函辦理)。



新北市立聯合醫院

醫療作業基金

各項費用彙計表

中華民國 100 年度

單位:新臺幣千元

前年度 決算數	上年度 預算數	科 目	代號	本 年 度 預 計 數								
				合 計	門 診 醫 療 5161	住 院 醫 療 5162	衛 生 保 健 5163	其 他 醫 療 516Y	管 理 費 用 51A1	其 他 業 務 費 用 51D Y	研 究 發 展 費 用 51B1	員 工 訓 練 費 用 51B2
448,144	478,126	用人費用		533,432	337,472	165,108	-	-	23,638	7,214	-	-
14,126	23,800	聘僱及兼職人員額薪津		13,000	13,000	-	-	-	-	-	-	-
11,682	16,800	聘用人員薪金	121	10,000	10,000	-	-	-	-	-	-	-
2,464	7,000	兼職人員酬金	124	3,000	3,000	-	-	-	-	-	-	-
150,489	140,885	正式員額薪津		156,181	104,888	34,195	-	-	17,098	-	-	-
144,103	133,810	職員薪金	113	150,271	100,936	32,890	-	-	16,445	-	-	-
6,386	7,075	工員薪金	114	5,910	3,952	1,305	-	-	653	-	-	-
-	-	臨時人員薪津		-	-	-	-	-	-	-	-	-
-	-	聘用人員薪金		-	-	-	-	-	-	-	-	-
-	-	臨時職員薪金		-	-	-	-	-	-	-	-	-
-	-	臨時工員工資		-	-	-	-	-	-	-	-	-
16,880	17,111	超時工作報酬		16,222	3,466	9,468	-	-	340	2,948	-	-
7,779	8,307	加班費	131	7,779	3,466	1,025	-	-	340	2,948	-	-
9,063	8,804	值班費	132	8,443	-	8,443	-	-	-	-	-	-
38	-	誤餐費	133	-	-	-	-	-	-	-	-	-
250,631	277,853	獎金		328,349	205,952	118,284	-	-	4,113	-	-	-
215,128	243,596	績效獎金	151	289,473	179,473	110,000	-	-	-	-	-	-
14,804	13,237	考績獎金	152	16,816	11,785	3,353	-	-	1,678	-	-	-
20,699	21,020	年終工作獎金	153	22,060	14,694	4,931	-	-	2,435	-	-	-
-	-	退休及卹償金		-	-	-	-	-	-	-	-	-
-	-	職員退休及離職金	161	-	-	-	-	-	-	-	-	-
-	-	工員退休及離職金	162	-	-	-	-	-	-	-	-	-
16,018	18,477	福利費		19,680	10,166	3,161	-	-	2,087	4,266	-	-
11,656	13,285	分攤員工保險費	181	13,829	9,265	3,043	-	-	1,521	-	-	-
418	1,043	傷病醫療費	183	1,019	901	118	-	-	-	-	-	-
188	361	體育活動費	186	566	-	-	-	-	566	-	-	-
3,756	3,838	其他福利費	18Y	4,266	-	-	-	-	-	4,266	-	-
320,519	259,217	服務費用		266,533	98,122	13,721	1,407	36	172	119,102	30,004	3,969
27,200	29,370	水電費		28,050	17,665	3,841	-	-	-	6,544	-	-
23,070	23,100	工作場所電費	212	23,825	15,418	2,277	-	-	-	6,130	-	-
1,483	1,980	工作場所水費	214	1,578	1,029	135	-	-	-	414	-	-
2,647	4,290	氣體費	217	2,647	1,218	1,429	-	-	-	-	-	-
3,812	3,946	郵電費		5,024	1,016	110	-	-	-	3,847	51	-
630	466	郵費	221	948	310	-	-	-	-	631	7	-
2,218	2,040	電話費	222	2,000	706	110	-	-	-	1,140	44	-
964	1,440	數據通訊費	224	2,076	-	-	-	-	-	2,076	-	-
581	1,245	旅運費		1,358	120	40	-	-	-	-	11	1,187
196	46	國內旅費	231	100	-	-	-	-	-	-	11	89
191	1,000	國外旅費	232	200	-	-	-	-	-	-	-	200
		大陸地區旅費	233	898	-	-	-	-	-	-	-	898
85	180	車力費	235	80	61	19	-	-	-	-	-	-
109	99	貨物運費	236	80	59	21	-	-	-	-	-	-
4,367	4,689	印刷裝訂與廣告費		4,441	1,236	560	103	-	172	1,138	1,232	-
3,042	3,025	印刷及裝訂費	241	2,955	877	252	103	-	172	319	1,232	-
25	66	廣(公)告費	244	61	20	-	-	-	-	41	-	-

新北市立聯合醫院

醫療作業基金

各項費用彙計表

中華民國 100 年度

單位:新臺幣千元

前年度 決算數	上年度 預算數	科 目	代號	本 年 度 預 計 數									
				合 計	門 診 醫 療 5161	住 院 醫 療 5162	衛 生 保 健 5163	其 他 醫 療 516Y	管 理 費 用 51A1	其 他 業 務 費 用 51DY	研 究 發 展 費 用 51B1	員 工 訓 練 費 用 51B2	
1,300	1,598	業務宣導費	246	1,425	339	308				-	778	-	-
21,988	21,344	修理保養與保固費		26,928	12,598	6,963	229	36		-	7,102	-	-
1,435	1,881	一般房屋修護費	252	1,435	532	312	67			-	524	-	-
-	-	其他建築修護費	254	-	-	-	-	-		-	-	-	-
13,563	13,093	機械設備修護費	255	18,499	9,587	5,364	93	16		-	3,439	-	-
365	612	交通運輸設備修護費	256	596	-	-	-	-		-	596	-	-
6,585	5,758	什項設備修護費	257	6,398	2,479	1,287	69	20		-	2,543	-	-
1,323	1,355	保險費		1,090	-	-	87			-	1,003	-	-
936	1,200	一般房屋保險費	261	920						-	920	-	-
-	-	機械及設備保險費	263	-						-	-	-	-
40	83	交通及運輸設備保險費	264	83						-	83	-	-
		責任保險費		-						-	-	-	-
347	72	其他保險費	26Y	87			87			-	-	-	-
247,129	183,710	一般服務費		183,710	61,969	1,265	641			-	97,550	22,285	-
-	-	包裝費		-	-	-	-			-	-	-	-
493	100	匯費及手續費	276	100	75	25				-	-	-	-
24,342	19,096	外包費	279	19,096	6,571	1,240	641			-	10,844	-	-
1,297	1,018	義工服務費	27B	1,018	281	-	-			-	737	-	-
220,997	163,496	計時與計件人員酬金	27D	163,496	55,042	-	-			-	86,169	22,285	-
-	-	臨時人員酬金		-	-	-	-			-	-	-	-
13,996	13,378	專業服務費		15,692	3,518	942	347			-	1,678	6,425	2,782
229	120	法律事務費	283	90	-	-	-			-	90	-	-
1,977	1,500	講課鐘點稿費出席審查費	285	1,784	-	-	-			-	-	16	1,768
5,475	5,000	委託調查研究費	286	5,820	-	-	-			-	-	5,820	-
4,717	3,758	委託檢驗(定)試驗初運費	287	5,195	3,518	942	347			-	388	-	-
536	1,500	委託考選訓練費	288	1,603	-	-	-			-	-	589	1,014
-	-	試務甄選費	289	-	-	-	-			-	-	-	-
1,062	1,500	電子計算機軟體服務費	28A	1,200						-	1,200	-	-
123	180	公共關係費		240	-	-	-			-	240	-	-
123	180	公共關係費	291	240	-	-	-			-	240	-	-
356,133	342,972	材料及用品費		411,466	236,329	139,737	24,577	62	630		3,682	5,850	599
2,327	4,394	使用材料費		3,630	1,036	149	11			-	2,221	213	-
545	1,397	燃 料	313	39	-	-	-			-	39	-	-
		油 類	314	973	-	-	-			-	973	-	-
1,782	2,997	設備零件	316	2,618	1,036	149	11			-	1,209	213	-
52,805	44,913	用品消耗		45,499	11,538	13,173	12,399	62	630		1,461	5,637	599
4,036	4,316	辦公(事務)用品	321	2,926	350	194	124	38	343		572	1,199	106
3,188	3,684	報章雜誌	322	3,797	-	-	-			-	45	3,752	-
113	125	環境美化及清潔費	323	240	131	-	-		109		-	-	-
33,722	26,000	化學藥劑與實驗用品	324	28,600	9,734	6,934	11,932			-	-	-	-
632	1,014	服 裝	325	1,600	1,012	581	7			-	-	-	-
6,607	5,410	食 品	326	5,410	-	5,410				-	-	-	-
4,507	4,364	其 他	32Y	2,926	311	54	336	24	178		844	686	493
301,001	293,665	商品及醫療用品		362,937	223,755	126,415	12,167			-	-	-	-
80,961	60,000	衛 材	332	142,144	88,247	41,730	12,167			-	-	-	-

新北市立聯合醫院

醫療作業基金

各項費用彙計表

中華民國 100 年度

單位:新臺幣千元

前年度 決算數	上年度 預算數	科 目	代號	本 年 度 預 計 數									
				合 計	門 診 醫 療 5161	住 院 醫 療 5162	衛 生 保 健 5163	其 他 醫 療 516Y	管 理 費 用 51A1	其 他 業 務 費 用 51DY	研 究 發 展 費 用 51B1	員 工 訓 練 費 用 51B2	
216,923	229,965	藥 品	333	216,923	133,864	83,059				-	-	-	-
3,117	3,700	血 液	334	3,270	1,644	1,626				-	-	-	-
19,357	31,648	租金與利息		22,481	16,716	705	-	-	-	-	5,060	-	-
734	730	地租及水租		730	-	-	-	-	-	-	730	-	-
734	730	一般土地租金	411	730	-	-				-	730	-	-
18,623	30,918	機 器 租 金		21,751	16,716	705	-	-	-	-	4,330	-	-
18,623	30,918	機械及設備租金	432	21,751	16,716	705				-	4,330	-	-
-	-	交通及運輸設備租金		-	-	-	-	-	-	-	-	-	-
-	-	車 租	442	-	-	-				-	-	-	-
80,000	83,278	折舊耗竭及攤銷		97,297	69,344	19,812	-	-	8,141	-	-	-	-
28,696	31,562	房 屋 折 舊		31,571	22,100	6,314	-	-	3,157	-	-	-	-
28,696	31,562	一般房屋折舊	521	31,571	22,100	6,314			3,157	-	-	-	-
42,836	46,564	機械設備折舊		44,600	31,219	8,920	-	-	4,461	-	-	-	-
42,836	46,564	機械設備折舊	531	44,600	31,219	8,920			4,461	-	-	-	-
1,321	1,474	交通運輸設備折舊		1,324	926	265	-	-	133	-	-	-	-
1,321	1,474	交通運輸設備折舊	541	1,324	926	265			133	-	-	-	-
1,780	1,725	什項設備折舊		1,992	1,394	398	-	-	200	-	-	-	-
1,780	1,725	什項設備折舊	551	1,992	1,394	398			200	-	-	-	-
1,809	1,953	無形資產攤銷		1,900	1,330	380	-	-	190	-	-	-	-
1,809	1,953	無形資產攤銷	5A6	1,900	1,330	380			190	-	-	-	-
3,558	-	租賃資產折舊		15,910	12,375	3,535	-	-	-	-	-	-	-
3,558	-	租賃資產折舊	571	15,910	12,375	3,535			-	-	-	-	-
1,272	1,233	稅捐與規費		1,190	621	279	-	-	-	290	-	-	-
1,203	1,025	消費與行為稅		1,100	621	279	-	-	-	200	-	-	-
1,102	900	印花稅	658	900	621	279			-	-	-	-	-
101	125	使用牌照稅	659	200	-	-			-	200	-	-	-
69	208	規 費		90	-	-	-	-	-	90	-	-	-
62	93	汽車燃料使用費	683	90	-	-			-	90	-	-	-
7	115	其 他	68Y	-	-	-			-	-	-	-	-
3,067	3,284	會費捐助與分攤		3,113	1,663	588	-	-	-	280	582	-	-
2,059	2,241	會 費		2,344	1,637	588	-	-	-	-	119	-	-
306	770	學術團體會費	712	794	537	138			-	-	119	-	-
1,753	1,471	職業團體會費	713	1,550	1,100	450			-	-	-	-	-
1,008	1,043	補貼獎勵與慰問		769	26	-	-	-	-	280	463	-	-
760	843	獎勵費用	741	500	26	-			-	11	463	-	-
248	200	其 他	74Y	269	-	-			-	269	-	-	-
4,249	6,402	短絀與賠償給付		5,637	2,884	2,753	-	-	-	-	-	-	-
4,249	6,402	各項短絀		5,637	2,884	2,753	-	-	-	-	-	-	-
4,249	6,402	呆帳及保證短絀	812	5,637	2,884	2,753			-	-	-	-	-
1,232,741	1,206,160	合 計		1,341,149	763,151	342,703	25,984	98	32,581	135,628	36,436	4,568	

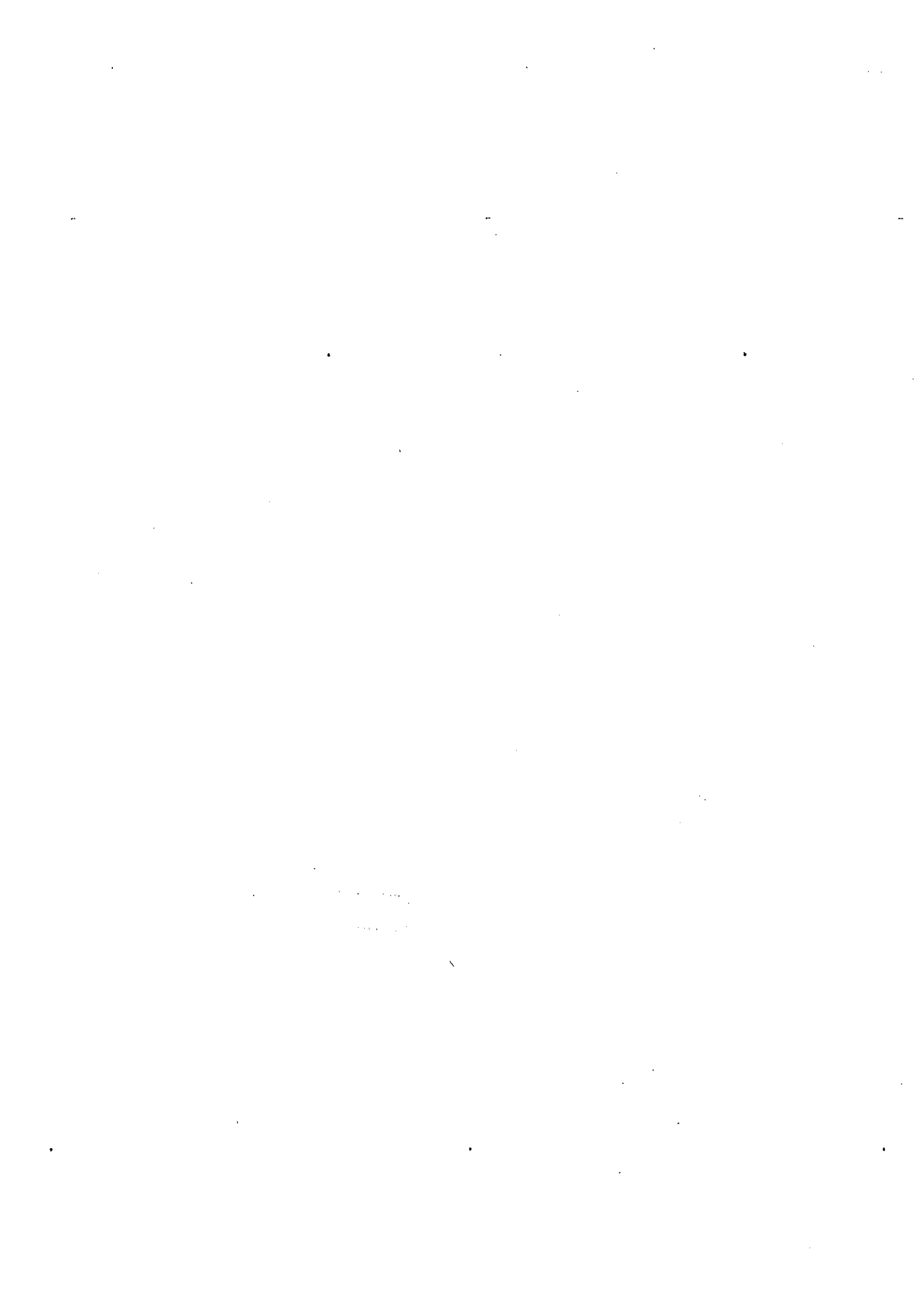

主辦會計人員：林婉貞 

基金主持人：沈希哲 

